Apesar de Encerrados os Debates Desde Alguns Dias, a Sub-Commissão Constitucional Voltou Hontem a Tratar da Organização da Justiça, Confessando Assim, :: :: :: Que Nada de Pratico Havia Resolvido Sobre o Assumpto :: :: ::

12 PAGINAS — Diario Ca[...] — 100 REIS
Fundador: J. E. DE MACEDO SO[...]
Anno VI — Numero 1.379 | Rio de Janeiro, Sabbado, 4 de Fevereiro de 1933 | Praça Tiradentes n.° 77

Bibliotheca Nacional
Av. Rio Branco

ATTITUDE LIGNA

O sr. Ary Parreiras concedeu, aos nossos collegas da "Gazeta Fluminense", uma entrevista que, com a devida venia, transcrevemos noutro local desta folha.

O interventor federal começa distinguindo no seu Estado duas correntes revolucionarias: uma democratico-conservadora e a outra "mais pura", ligeiro euphemismo que se traduz na realidade por extremista, socialista e militarista. A corrente moderada reune o mais numeroso grupo do antigo "nilismo", que proseguiu unido e coheso depois da morte do grande chefe, a combater na politica nacional e estadual. O sr. Ary Parreiras, antes da victoria da Revolução, só conhecia, no seu Estado, os politicos desse partido. Tocou-lhes exclusivamente arcar com todos os sacrificios e trabalhos da luta revolucionaria. Os jornalistas, oradores e politicos fluminenses, que appareceram na estacáda, combatendo pela destruição do regime oligarchico, foram unica e solitariamente os nilistas, da corrente conservadora democratica.

Depois da victoria de 1930 surgiu a vasa dos desconhecidos, aventureiros e aproveitadores. Um ou outro individuo de boa fé appareceu de roldão na onda dos cavadores. Estes "puros" fizeram o "governo" do sr. Plinio Casado com os seus inarraveis escandalos. Passaram ligeiramente, agarrados ao poder, para o seguinte interventor e já se ageitavam com o sr. coronel Pantaleão Pessôa, com o qual iam fatalmente collaborar, se o esforço desesperado dos "nilistas" não tivesse posto fim á serie dos interventores forasteiros, cooperando efficazmente para a subida ao governo do sr. Ary Parreiras.

O interventor estaria, pois, mais proximo da verdade se, referindo-se á politica fluminense, tivesse dito: nella figuram dois grupos revolucionarios: o "nilista", que fez a Revolução, lutando de 1922 a 1930, mas que não partilhou, não aceitou, nem aceita, nenhuma responsabilidade nos erros crassos do novo regime, conservando-se fiel aos proprios ideaes, que são os ideaes politicos da enorme maioria da população fluminense — e os revolucionarios improvisados na victoria, entre os quaes ninguem citará um nome destacado nas campanhas liberaes anteriores a 30.

Mas a apreciação tendenciosa do panorama politico do Estado do Rio não é a parte mais importante da entrevista do sr. Ary Parreiras. O interventor declara, directamente, sem subterfugios, nem mal entendidos, que não porá o seu governo a serviço das facções, não intervirá com o prestigio do officialismo na luta eleitoral, não organizará o partido do palacio, não fundará uma nova oligarchia no Estado, para substituir a decaida em 1930.

A attitude honesta do sr. Ary Parreiras é, infelizmente, unica e excepcional no movimento politico que a Revolução está fomentando. Todos os demais interventores vão organizando ostensivamente a machina eleitoral dos Estados. Alguns levam a temeridade a ponto de communicarem, de publico, o resultado de seus esforços ao proprio chefe do Governo Provisorio.

Os usurpadores de posições politicas e civis, os intrusos, os penetras, esqueceram todas as promessas e declarações da propaganda revolucionaria. Agora é, Matheus, primeiro os teus. Já que abocanharam o poder, nelle querem manter-se a todo panno. O publico, porém, não esquece nem perdôa esses phariseus incorrigeis. O castigo da hypocrisia, quando tarda, já vem na curva da estrada.

O sr. Ary Parreiras não se arrependerá nunca da attitude leal e digna que acaba de tomar perante os seus co-estaduanos. Deve lisonjear aos fluminenses, que entre tantos interventores se destaque o da velha provincia pela sua dignidade, sinceridade e bom senso.

Trata-se de um homem moço, sem o preparo e a experiencia que as responsabilidades de sua posição exigiriam; comtudo, respeitando a liberdade dos fluminenses, collocou-se na altura das tradições de cultura da terra mais civilizada do Brasil.

J. E. de MACEDO SOARES

Recuse substitutos, exija
PO' DE ARROZ Roger Cheramy

Devido á Grippe

O Rei Jorge V Não Regressará a Londres

LONDRES, 3 (HAVAS) — A chegada do rei a Londres, marcada para o dia seis, foi adiada a conselho dos medicos, não obstante a epidemia da grippe na capital estar diminuindo rapidamente.

O soberano devia presidir, no dia sete, á reabertura do Parlamento.

Finalmente a Paz!

Um Accordo Entre o Governo e os Rebeldes da Nicaragua

MANAGUA, 3 (HAVAS) — O general Sandino, chefe dos insurrectos, declarou que as negociações que vinha entabolando com o presidente Sacasa, tinham terminado por completo accordo.

A LUTA NO CHACO

Os Aviões Bolivianos Entra mem Acção

LA PAZ, 3 (HAVAS) — O Ministerio da Guerra, em communicado de hoje, informa que nos sectores de Nayoral e Nanawa, os aviões bolivianos bombardearam, com bons resultados, uma columna de caminhões que transportavam tropas inimigas. Nos demais sectores nada de anormal.

O ministro da Viação mandou chamar ao seu gabinete o sr. Luciano Véras

O ministro da Viação, logo que chegou hontem, cedo, ao Ministerio, mandou chamar com urgencia, ao seu gabinete o sr. Luciano Véras, encarregado dos serviços das rodovias Rio-Petropolis — Rio-S. Paulo e União e Industria sr. Luciano Véras com quem conferenciou demoradamente.

Importantes Declarações Politicas do Interventor Federal no E. do Rio

O SR. ARY PARREIRAS EM ENTREVISTA CONCEDIDA A UMA FOLHA DE NICTHEROY, DEFINE A POSIÇÃO DO SEU GOVERNO DIANTE DA LUTA DOS PARTIDOS

O sr. Ary Parreiras, solicitado pelos nossos collegas da "Folha Fluminense" de Nictheroy concedeu-lhes importante entrevista politica que pedimos licença para transcrever em seguida.

Começa o jornalista a interrogar:

— "Como encara v. ex. o momento politico do Estado?

— Com o optimismo dos que se confiam na acção tenaz e

Sr. Ary Parreiras

patriotica dos revolucionarios fluminenses.

— Não acha v. ex. o "impasse" resultante de se organizarem separadamente o Partido Socialista e elementos destacados do antigo nilismo significa perigosa falta de sentimento do interesse commum?

— "Impasse", propriamente, não: ligeira divergencia que será facilmente removida. E' verdade que os elementos conservadores nilistas, tendo formado o seu espirito na escola da democracia, encontrariam, fatalmente, certa barreira moral separando-os de algumas concepções mais avançadas do Estado moderno para o qual se voltam, como é notorio, as sympathias das correntes revolucionarias mais puras.

— Acredita-se v. ex. que a corrente liberal-revolucionaria fluminense logrará organizar-se efficientemente?

— Não tenho duvida. Conseguil-o-á e com muito brilho, pois surgirá independente de qualquer influencia do governo. Como se lembrará, tal influencia foi sempre, na primeira Republica, extremamente prejudicial, desmoralizando os partidos e entravando a administração.

— Não deseja, então, v. ev. intervir na organização partidaria estadual?

— Não. Emquanto permanecer na interventoria terei de manter-me afastado das agitações partidarias. Fazer o contrario, seria, precisamente, praticar agora como governo o que sempre verberei como insurgente. Mas outra não foi a missão confiada aos que, neste periodo difficil, assumiram os postos de direcção.

Coube-lhes, de facto, lançar, no terreno quasi esterilizado por quarenta annos de caricatura do sonho de 89 a semente de uma organização em que o valor dos partidos politicos se aquilatasse pelas suas idéas e obras e não pelo prestigio das sympathias governamentaes.

Essa missão é ingrata mas, felizmente, está sendo cumprida com sereno heroismo. As reservas da Revolução no Estado do Rio são brilhantes e efficientes.

Dentro em breve, desfraldando com enthusiasmo a sua bandeira, já gloriosa, vencerão nas urnas. Irmanado ha cerca de uma decada com os revolucionarios brasileiros, eu seria insincero se occultasse quanto me estimula o desejo de vêl-os mais uma vez triumphantes. Note-se, porém, que esse desejo não me faz em momento algum esquecer a fidelidade que devo, que todos nós devemos á pureza dos principios essenciaes da Republica Brasileira.

A Actividade Politica do sr. J.J. Seabra

BAHIA, 3 — (A .B.) — O sr. J. J. Seabra, continúa em entendimento com os seus correligionarios politicos para maior efficiencia do Partido Republicano Liberal, a que pretende o antigo procer bahiano dar o caracter de agremiação nacional.

Sabe-se que é pensamento dos organisadores do novo partido estender sua acção a todo o Estado, antes de onicio das eleições da Constituinte.

A INCOGNITA FRANCEZA

O GABINETE DALADIER EM FACE DOS PARTIDOS

PARIS, 3 — (Havas) — E' ainda impossivel prever qual será a attitude dos varios grupos politicos perante o novo gabinete.

Salvo os radicaes-socialistas, que sustentarão unanimemente o governo, os demais agrupamentos se reservam para definir ulteriormente a attitude que adoptarão.

Parece, entretanto, que os socialistas, os quaes affirmaram "estar resolvidos a manter a cohesão da maioria surgida das eleições contra o neoboulangismo", votarão a moção de confiança que será pedida pelo sr. Daladier.

Briga em Familia

A CONFUSAO politica que se observa, a olho nu', nos arraiaes revolucionarios, offerece aspectos interessantes ao observador sereno e imparcial dos factos.

Não sabiamos e, de certo os leitores tambem não sabiam, que, no longinquo Estado de Matto Grosso, os paredros da situação estavam brigando. Tivemos, agora, conhecimento dessa desavença, por uma pequena noticia, hontem divulgada pelos collegas vespertinos.

A noticia é esta:

"Um grupo de politicos que diverge actualmente da orientação politica do interventor de Matto Grosso, foi hoje conferenciar com o sr. Juarez Tavora, ministro da Agricultura, a quem expoz a situação, solicitando sua interferencia, no caso.

O sr. Juarez Tavora prometteu estudar o assumpto".

O major Juarez, depois de ter sido general em chefe das forças revolucionarias no Norte, delegado do Governo Provisorio naquella mesma região, juiz da Junta de Sancções, ministro da Agricultura, é, agora, juiz de Paz em Matto Grosso! E não é nada convidativa a tarefa de harmonizar politicos arengueiros, principalmente, em Matto Grosso, onde o calor excessivo' agita o sangue e irrita os nervos do mais pacato cidadão.

O major Juarez ha de ter ficado a pensar nos motivos que levaram aquelles politicos a procurar os seus bons officios para o apaziguamento da familia revolucionaria de Matto Grosso, em vez de buscar a intervenção directa do sr. Getulio Vargas.

E uma pergunta sincera fará o bravo militar a si mesmo: "Que mal fiz eu a Matto Grosso?".

Contra Hitler!

As Manifestações Que Vão Ser Realizadas na Austria

VIENNA, 3 — (Havas) — Os jornaes noticiam que o Partido Communista resolveu participar das manifestações que serão levadas a effeito amanhã pelos socialistas, em signal de protesto contra o fascismo e o advento ao poder do leader nazista Hitler.

Os extremistas declararam-se partidarios da frente unica do proletariado, mas não deixam de condemnar os methodos dos chefes socialistas.

RUMO A' ESTRATOSPHERA

NOVA YORK, 3 (A.B.) — O "New York Herald" noticia que o professor Piccard tentará uma terceira ascensão á stratosphera em um balão especial, no proximo verão, e que o conhecido scientista suisso pretende realizar por essa occasião, experiencias ineditas.

Camisas Americanas!

«A CAPITAL»
é a unica casa que recebe as lindissimas CAMISAS que todo o homem elegante veste
VEJAM AS SUAS GRANDES EXPOSIÇÕES
Vendas á vista e A CREDITO pelo seu victorioso e vantajoso systema.

Um Bando de Aventureiros Tomou de Assalto o Instituto do Café do Est. de S. Paulo

UM DOCUMENTO FIRMADO POR CERCA DE 120 ELEMENTOS DE DESTAQUE NAS CLASSES CONSERVADORAS DO GRANDE ESTADO, EM QUE SE VOTA A MAIS PROFUNDA REPULSA AO ACTUAL PRESIDENTE DAQUELLA INSTITUIÇÃO

Veja você, seu Canuto,
Que sorte pouco risonha
Do coitado do Instituto:
Completando a bandalheira
Das cavações mais polpudas,
Puzeram-lhe uma "Figueira"
Que faz corar de vergonha
O mais ignobil dos Judas...

A directoria imposta ao Instituto do Café de São Paulo, num flagrante attentado á sua personalidade juridica prevista em Direito privado, continua no cartaz da publicidade, com todo o seu cortejo de escandalos e de aventuras desabonadoras.

Já hontem tivemos occasião de tratar de factos compromettedores á reputação desses homens, que se apoderaram dos cargos do Instituto, factos que bem mostram o estofo moral da gente que, nesta hora desalentadora, está á frente daquelle Instituto.

Os saltimbancos continuam empoleirados nos postos. De certo não sairão elles por acto espontaneo. Nem mesmo pegados pela golla do casaco e expostos, como estão sendo, á apreciação da opinião.

Desmascarados, dessa maneira, os honrados cavalheiros da directoria do Instituto, evidentemente escorraçados dos nucleos dos homens de bem, longe de se recolherem aos antros escuros do seu anonymato moral, ainda permanecem affrontando a pureza do ambiente paulista, onde ainda palpita o heroismo da raça bandeirante e o idealismo constructor da sua mocidade.

Mas, onde os escrupulos dessa gente? Onde estão os sentimentos de brio desses cavalheiros? Onde encontral-os? Fixemos bem esse episodio. Atacados, desmascarados, feridos, elles não se defendem. Limitam-se a empreender uma campanha de calumnias contra os que podem perturbar-lhes a digestão. Apegam-se aos cargos. São ostras num rochedo. Pouco se lhes dá o libello accusatorio e as provas que lhes esfregamos á cara. Preferem os cobres e os proventos. Deante das fichas hontem publicadas de Figueira de Mello, Armando Pamplona, Mario Guastini, Virgilio Aguiar e Mucio Whitacker, o sangue não lhes sóbe ao rosto.

Nós não nos afastaremos dos nossos propositos de estygmatizar os "proffiteurs" da lavoura. Emquanto elles, em vez de se defenderem, empenham-se numa campanha de infamias contra os que lhes tiram as mascaras, documentaremos as nossas accusações.

Temos, hoje, um importante documento por demais "honroso" para o sr. Figueira de Mello. E' uma prova do valor intrinseco de sua individualidade, que conseguiu encarapitar-se na suprema direcção da mais importante instituição economica do Estado de S. Paulo.

Entre as revelações interessantes que fizemos sobre os novos directores do Instituto, figura a que se refere á expulsão do sr. Luiz Vicente Figueira de Mello, actual presidente daquelle orgão da lavoura, do Club Commercial de S. Paulo, mercê de uma representação dos so-

(Continúa na 2ª pagina).

A "São Paulo" Companhia Nacional de Seguros de Vida
SUCCURSAL NESTA CAPITAL, AVENIDA RIO BRANCO N.° 131, 1.° ANDAR
Presidente: — DR. JOSE' MARIA WHITAKER

Actos do Chefe do Governo Provisorio

O chefe do Governo Provisorio assignou os seguintes decretos:

NA PASTA DA GUERRA

Transferindo: do 5º regimento de cavallaria divisionario, em Castro, os capitães Sadi Folck, do esquadrão de metralhadoras para o 3º esquadrão, sem effectivo, e José Luiz de Siqueira, deste esquadrão para aquelle: na engenharia, o coronel Julio Caetano Horta Barbosa, do quadro ordinario para o supplementar e o tenente-coronel Diniz Desiderato Horta Barbosa, deste quadro para o ordinario, sendo classificado no 1º batalhão ferroviario; na infantaria, o tenente-coronel Herculano Teixeira de Assumpção, do 10º batalhão de caçadores para o 12º regimento, o tenente-coronel Arthur Jovino Marques, do 10º regimento para o 6º de caçadores; o major Luiz de Mello Portella, do 9º de caçadores para o 1º batalhão do 2º regimento; e os capitães Marius Teixeira Netto, da 9ª companhia do 1º regimento para a 4ª companhia do 12º regimento; Arthur da Costa e Silva, da companhia de metralhadoras para a 9ª companhia, no 1º regimento; Nilo Horacio de Oliveira Sucupira, da companhia de metralhadoras do 3º batalhão de infantaria montada para a 9ª compnhia, sem effectivo do 11º regimento; Alcindo Nunes Pereira, da 2ª companhia do 3º batalhão de infantaria montada para a 7ª companhia sem effectivo do 12º regimento; Jorge Gonçalves de Pinho, de ajudante do 2º batalhão de infantaria montada para a 8ª companhia sem effectivo do 13º regimento; Armando de Carvalho Dias, de ajudante do 1º batalhão de infantaria montada, para a 9ª compnhia sem effectivo do 13º regimento; Berzelius Figueira Velloso, da companhia de metralhadoras do II batalhão do 5º regimento para a 3ª companhia sem effectivo do 3º de caçadores; e Ignacio de Freitas Rollim, da companhia de metralhadoras do 5º regimento para a 3ª companhia sem effectivo do 9º regimento de caçadores; e o capitão Adahil Denis Moreira, do 4º regimento de cavallaria divisionario para o 2º esquadrão do regimento escola.

Classificando: na cavallaria, os coroneis Antonio da Silva Rocha no quadro suplementar o Valentim Benicio da Silva na segunda brigada, não organisada; na infantaria, o tenente-coronel Vicente de Paula Formiga no 10º de caçadores; e o major Camillo Olympio Paraguassu' no quadro suplementar; e na engenharia, os capitães Sady Martins Vianna, do quadro supplementar e Antonio Bastos na 4ª Companhia do 1º batalhão ferro-viario, em Jaguary.

Declarando que o 1º tenente de infantaria promovido a capitão por antiguidade, é Risoleto Barata de Azevedo.

Concedendo reforma, no mesmo posto e com o soldo de 2º tenente, ao 1º sargento Antonio Coradino de Assis, e, no mesmo posto, ao cabo Severiano Machado Cerqueira, do 2º grupo de artilharia de costa.

Mandando aggregar á respectiva arma, o 2º tenente mestre de musica João Cursino da Cunha, do 24º de caçadores.

NA PASTA DA MRINHA

Promovendo no corpo de officiaes da Armada, Q. M., a contra-almirante, o capitão de mar e guerra Carlos Olympo Borges de Faria; Q. O., a capitão-tenente por antiguidade, o 1º tenente Donald Azambuja Lowndes.

Transferindo para a reserva de 1ª classe o 2º tenente do corpo de commissarios da Armada, Aristoteles de Souza Imenes;

concedendo reforma aos sub-officiaes da Armada, Herminio Francisco Portella e Marciano João Maria, ambos no posto de 2º tenente; e administrativamente, o 3º sargento auxiliar especialista torpedista mineiro Elyzeu Arnaldo Orlando;

nomeando Oswaldo Passos Cabral, para professor de musica do corpo de Fuzileiros Navaes; e para o cargo de sub-officiaes da Armada, os primeiros sargentos escreventes Pedro da Silva Peixoto, Walter Vieira da Silva, Waldemar Pires Ferreira, Chateaubriand de Almeida Faria e Paulino de Paiva Bueno Filho;

exonerando o capitão de fragata Lucas Alexandro Boiteux, do commando do cruzador "Bahia";

concedendo a medalha da victoria ao official da Marinha Mercante, Abilio Raymundo de Oliveira e ao sub-official escrevente da Armada, Augusto Mattoso de Oliveira;

nomeando o capitão de fragata aviador naval Antonio Augusto Schorcht para as funcções de commandante do Centro de Aviação do Rio de Janeiro, cumulativamente com as que exerce de commandante da Defesa Aerea do Litoral; o capitão de corveta aviador naval, Heitor Varady para director da Escola de Aviação Naval e o capitão-tenente Nelson Noronha de Carvalho para capitão dos portos do Estado de Sergipe.

Nomeando o capitão de fragata Galdino Pimentel para o commando do cruzador "Bahia".

Exonerando o capitão de corveta aviador naval Raul Ferreira Vianna Bandeira das funcções de director da Escola de Aviação Naval, cumulativamente com as de commandante do Centro de Aviação Naval do Rio de Janeiro.

Reformando administrativamente o 2º sargento do corpo de fuzileiros navaes, Simplicio Julião de Oliveira, na mesma graduação.

NA PASTA DA JUSTIÇA

Declarando sem effeito o decreto em virtude do qual foi nomeado o desembargador, em disponibilidade, da justiça do Territorio do Acre, bacharel João Rodrigues do Lago, para o logar de substituto do juiz federal na secção da Parahyba, visto ter requerido aposentadoria; bem como o acto pelo qual o procurador da Republica, na secção de Pernambuco, em disponibilidade, bacharel Antonio Leitão Vieira de Mello, foi nomeado director da secretaria do Tribunal Eleitoral Regonal do Estado do Piauhy, visto ter sido nomeado para outro cargo.

Nomeando o bacharel Antonio Leitão Vieira de Mello, procurador da Republica em disponibilidade, da secção de Pernambuco para o logar de substituto do juiz federal na secção da Parahyba.

NA PASTA DA FAZENDA

Aposentando Childerico Paranhos Pederneiras Filho, no logar de engenheiro ajudante da Directoria do Patrimonio Nacional.

NA PASTA DA AGRICULTURA

Exonerando Rubens de Souza Carvalho, de auxiliar de 2ª classe da Directoria Geral de Contabilidade e nomeando-o para auxiliar do Serviço de Publicidade do mesmo Ministerio.

Um Bando de Aventureiros Tomou de Assalto o Instituto do Café do Estado de S. Paulo

(Continuação da 1ª. pag.)

cios desse prestigioso gremio das classes conservadoras.

Esse documento, que foi motivado por offensas do sr. Figueira "aos brios e sentimentos de todos os paulistas, de nascimento ou de adopção" e está vasado em termos excepcionalmente energicos, encontra-se nesta folha á disposição dos interessados. Limitamo-nos a publicar os nomes de seus signatarios, todos elementos de destaque nos meios agricolas e commerciaes de S. Paulo, que manifestaram, de modo impressionante, a sua absoluta repulsa pela figura moral do actual presidente do Instituto.

Trata-se de cerca de 120 assignaturas. Eil-as:

"Guilherme E. Writter, Raul Borlyer, Elias Villares Barbosa, Eloy Teixeira, Mariano Costa, Nestor Dale Caluby, Gentil Pedroso, Elias Machado, Mario de Albuquerque Salles, José Augusto, Jose Toledo Filho, José Antonio Salgado, Camillo de Moraes, Henrique Nogueira, Everardo M. Vasconcellos, Antonio Barbosa Ferraz Junior, Franco Clemente Pinto, Henrique Bastos Filho, José Augusto Toledo, Thomaz de Paula, Ezio Battistini, Francisco Ribeiro da Silva, A. de Moraes Sarmento, Adolpho Melenes, Jose B. do Amaral, Paulo de Campos, Horacio Cintra Ceritz, Antonio Toledo Cunha, João Machado Pedrosa, J. Reis, J. de Souza, Carlos Melchort, Toledo Filho, Bento Camargo, Luiz Augusto P. de Araujo, Mario Cintra Leite, Joaquim Cintra Sobrinho, Raul Cintra Leite, Antonio José de Freitas, José Bernardino Arantes, Thomaz de Campos, Marcello de Lacerda Soares, José Campos, Albano Braga, Francisco Pereira da Cunha, Joviano Pacheco, Joaquim Toledo P. Netto, José da Cunha Freire, Durães Pereira Leite, Jordano da Costa Machado, Alfredo Vieira d'Arantes, J. Quadros Junior, Antonio Bueno, Paulo Camargo, João Dias, Octavio de Almeida Faria, Leovigildo Barbosa Ferraz, A. C. de Abreu Sodré, Joaquim Solidonio Filho, Aristides de Toledo, Lourenço V. Vasconcellos, T. Cintra, Theotonio Piza, Rubem de M. Salles, Oscar Machado, Vicente Massa, Manoel da Silveira Corrêa, Benedicto Alves do Amaral, João de Lacerda Soares, Monteiro Vianna, Waldomiro Pinto, Antonio Paulo da Cunha, Lauro Solidonio, Gast. Mesquita Filho, Miguel Coutinho, Flavio Itapema, José Barros de Abreu, Raul Martins Ferreira, Carolino da Motta e Silva, Antonio da Silveira Corrêa, Paulo P. de Dara, Francisco Moraes e Barros, José Machado Pousas, M. Moraes e Barros, Octavio D. Martins, Olavo F. Caniby, J. de Paulo Martins, Mario Mursa, João Baptista de Almeida Prado, O. M. Ferraz, Francisco Martiniano Rodrigues Alves, Antonio Prudente de Moraes, Andréa Cintra, José Ignacio Lobo, Cariba Piza, Oscar Rodrigues Alves, Eduardo Rodrigues Alves, Moraes Barbosa Ferraz, Francisco Souza e outros.

Agressão a navalha

Quando, hontem, passava pla rua dos Cajueiros, o operario Augusto Rosa, solteiro, de 22 annos, residente á rua da Abolição n. 15, foi aggredido a navalha, por um desconhecido.

Ficando ferido no braço esquerdo, o operario foi soccorrido pela Assistencia, recolhendo-se á residencia.

"Casa da Mulher"

A GENEROSA ACTIVIDADE DESSA INSTITUIÇÃO, SOB OS AUSPICIOS DE D. ANNA CESAR

Sob a presidencia de d. Anna Cesar reuniu-se, no dia 30 de janeiro findo, a directoria e corpos administrativos da "Casa da Mulher", para tratar de interesses sociaes.

Correram os trabalhos animados e na maior harmonia de vistas. Foi lida pela presidente o seguinte trecho de uma carta da senhorinha Maria de Lima Chaves, residente no Ceará, que assim se expressa: "Estou profundamente admirada de vêr v. ex. trabalhar incessantemente pela causa da mulher brasileira, em vez de viver inativa gosando as delicias da fina e culta sociedade carioca, da qual sois brilhante ornamento. Nenhuma brasileira deve ser indifferente a essa obra de philantropia de elevado patriotismo. O campo de acção que escolhestes é fecundo, manejaes a penna scintillante e a palavra maravilhosamente colorida, para dar á "Casa da Mulher", o nome e o prestigio precisos, afim de que realize os seus nobres intuitos: dar abrigo, trabalho e instrucção á mulher pobre."

A directoria pede ás associadas pagarem na séde provisoria, na Escola de Bellas Artes, suas mensalidades, afim de facilitar o serviço financeiro. A' praça Tiradentes, 52, funcciona uma agencia de criadas sob os auspicios da "Casa da Mulher", que tem recebido generosos offerecimentos de serviços de medicos, advogados e dentistas. Aceita-se tambem qualquer donativo, com prévio aviso á séde.

A Sociedade Rural Brasileira pediu a prorogação da moratoria

COMO RESPONDEU O MINISTRO DA FAZENDA

S. PAULO, 3 — (A. B.) — Em resposta do pedido que fez ao ministro Oswaldo Aranha, para o espaçamento do prazo das prestações para a liquidação da moratoria, recebeu hontem a Sociedade Rural Brasileira a seguinte resposta:

"Resposta seu telegramma pedindo serem espaçadas maior prazo, liquidação prestações fixadas moratoria cabe-me informar que, ouvido o Banco do Brasil, este foi de parecer não caber prorogação dita moratoria. Entretanto, estou mandando instrucções agencia São Paulo, no sentido de maior tolerancia, reformas obrigações para clientes solvaveis especialmente para praça de Santos".

Methodologia das sciencias physicas e naturaes

Para o ensino das sciencias physicas e naturaes "vem de apparecer nas livrarias, um bel- de Araujo.

Trata-se de um optimo trabalho para os que se dedicam ao magnetismo, pois a "Methodologia das Sciencias Physicas e Naturaes", fornece elementos valiosos para diffundirem nos meios escolares o estudo das sciencias physicas e naturaes.

Do autor, recebemos um exemplar, o que agradecemos.

A verdade sobre o movimento paredista da Sorocabana

S. PAULO, 3 (A. B.) — Explicando o movimento paredista da Sorocabana o sr. Adolpho do Couto, delegado do Ministerio do Trabalho distribuiu á imprensa a seguinte nota:

"A gréve dos operarios de Votorantin e N. S. da Ponte foi extincta unicamente pela intervenção do Departadento Estadual do Trabalho, que para lá fez seguir o fiscal Romão Cardoso, que se desempenhou cabalmente da missão.

"Sabbado ultimo o sr. Adail Valente do Couto, em companhia do sr. Frederico V. L. Werneck, resolveu, cumprindo ordens do general interventor em São Paulo, voltar a Sorocaba e Votorantin levando a palavra de confronto do general Waldomiro Lima, qual a que refere á formação da Tabella de Salario Minimo, o que resolveu definitivamente a contenda.

Qualquer noticia vehiculada em contrario, não corresponde á verdade dos factos."

O laudo dos peritos sobre o desfalque da Caixa Economica de São Paulo

S. PAULO, 3 (União) — A delegacia de Falsificações está a espera do laudo dos peritos que examinaram a escripta da Caixa Economica, para relatar o inquerito sobre o desfalque de 17.000 contos verificado nessa Repartição.

O laudo, segundo informações do dr. Costa Netto, delegado de Falsificações, será entregue até o dia 10 do corrente os autos, devidamente relatados, serão enviados ao Forum Criminal até 15, tambem do corrente mez.

No Mundo do Box

Paulino Uzcudun Enfrenta Rugurello

MADRID, 3 (A. B.) — Realiza-se, hoje, uma partida de box entre os lutadores Paolino Uzcudum e Rugurello, no frontão Jai Alai.

Rugurrelo é um pugilista italiano de valor, tendo derrotado, em Nova York por knock-outs Stanley Toreda.

Processa-se a Beatificação do Padre Anchieta

SANTOS, 3 (União) — No salão de actos do Santuario do Sagrado Coração de Jesus, amanhã, ás 21 horas, o padre José da Frota Gentil, encarregado de promover a beatificação do padre José de Anchieta, fundador de São Paulo, realizará uma conferencia publica, illustrada com um film historico.

Morto por um auto

Na rua Dionysio Ferreira, hontem, um desconhecido, de côr preta, com 35 annos presumiveis, foi colhido por um automovel, recebendo diversos ferimentos pelo corpo e fractura da base do craneo.

Soccorrido pela Assistencia, o desconhecido, quando era internado no Hospital de Prompto Soccorro, veio a fallecer, sendo o seu cadaver recolhido ao Necroterio do Instituto Medico Legal.

UMA QUE'DA DESASTRADA

A joven Elza Medeiros Fortes, de 14 annos, residente á rua General Roca n. 175, hontem, quando passava pela rua do Uruguay, soffreu uma quéda, fracturando a base do craneo.

Soccorrida pela Assistencia, a infeliz moça foi internada no Hospital de Prompto Soccorro.

A A. B. I. e o exercicio do voto

Vem de ser dirigido ao chefe do Governo Provisorio o seguinte telegramma:

"A Associação Brasileira de Imprensa prompta sempre a collaborar em todos os movimentos civicos e nacionaes agradece a v. ex. a affirmação feita em documento official, e reconhecendo essa attitude de nossos jornalistas, quando assignou o decreto 22.307, de 26 do corrente. Declara realmente a citada lei que autorizou a criação de postos eleitoraes, caber tal iniciativa á Associação Brasileira de Imprensa, casa de jornalistas que tem como preoccupação maxima contribuir por todos os meios ao alcance para ser util ao Brasil e aos brasileiros tendo sempre em mira os interesses nacionaes. Por ella agradece saudando, Herbert Moses, presidente da A. B. I.".

Ao ministro da Justiça, dr. Antunes Maciel foi dirigido o seguinte telegramma:

"A Associação Brasileira de Imprensa rejubila-se ao ver realizada sua idéa de installação de um posto eleitoral na propria séde para a qualificação dos jornalistas na instituição que é como o seu lar de familia. Saúda. — *Herbert Moses*, presidente da A. B. I.".

Uma carta do sr. Mello Vinna aos seus correligionarios

UBERABA, 3 (União) — O "Lavoura e Commercio" publica a seguinte carta que o dr. Fernando Mello Vianna enviou aos seus correligionarios desta cidade: "Consultado pelos numerosos e prestigiosos amigos dessa cidade e de outros pontos do Estado, a respeito da attitude a tomarmos deante do alistamento eleitoral, que se processa, cumpre-me declarar que, sendo um dever legal e civico a inscripção de todos os brasileiros no rôl dos eleitores, devemos satisfazer a exigencia legal e nos alistarmos. Com os meus agradecimentos, mando a todos os melhores votos de felicidade (a) — Fernando de Mello Vianna."

As Auditorias de Guerra de M. Grosso e R. G. do Sul remettem processos para o S. T. M.

Procedentes das 3ª e 11ª Circumscripções Judiciarias Militar, com sédes nos Estados de Matto Grosso e Rio Grande do Sul, deram entradas, hontem, na secretaria do Supremo Tribunal Militar, em grão de appellação, os processos a que foram condemnados os cabo Eustachio de Araujo e Souza, do 17º B. C., e soldados João Pinheiro, do 7º B. C., Alcides Luiz Fernandes, do 1º B. F. V. e João Fontoura dos Santos, do 7º B. C., como incursos, respectivamente, nos artigos 117, 152, parag. 2º 84 e 156, tudo do Codigo Penal Militar.

O alistamento em Uberaba é intenso

UBERABA, 3 (União) — O alistamento eleitoral em Uberaba tem sido uma admiravel demonstração do civismo dos seus filhos. Raros municipios do Brasil — diz o "Lavoura e Commercio" — poderão apresentar o numero de eleitores que já temos. Nas capitaes, geralmente de grande população, o alistamento "ex-officio" dos numerosos funccionarios que as povoam contribue para que seja avultada a somma dos seus eleitores. Mas no Alistamento "requerido", levando-se em conta a relatividade das populações, Uberaba está occupando um dos postos de vanguarda, em nossa patria.

Até hontem, tinhamos 1426 eleitores qualificados a requerimento, e 600 eleitores qualificados "ex-officios". Mais de 2.000 ao todo. Podemos estimar, com segurança, em mais de 3.300 o numero de eleitores com que compareceremos ás eleições de maio, Uberaba não desmente as suas tradições de patriotismo".

A Economia Rodoviaria da Administração Luciano Véras

A eloquencia dos algarismo contrasta com o effeito dos famosos attributos do director do Serviço de Estradas de Rodagem

A proposito do incidente criado pelo acto do sr. Luciano Véras, demittindo mais de 900 homens do serviço rodoviario, um leitor do DIARIO CARIOCA enviou-nos a seguinte carta:

"O sr. José Americo, pelo seu communicado n. 1, diz que: a folha apresentada para o corrente anno para o pessoal das estradas de rodagem traz um augmento de 700 contos de réis na despesa de pessoal e que onera só essa verba com cerca de 4.000 contos, restando apenas 1.000 contos para material.

Ha o augmento de 700 contos, porém, elle provém da continuação, no corrente anno dos serviços de reparação da Estrada União e Industria, iniciados em fins do exercicio passado e que até então não estavam subordinados ao Governo Federal e sim ao Estado do Rio.

Se esse augmento é descabivel, sendo serviço novo, como justificará o sr. José Americo a despesa, nova tambem, com a construcção da estrada Corrêas-Therezopolis?

Esses serviços o sr. José Americo pretende fazel-os com a economia decorrente da compressão dos quadros de todas as Estradas de Rodagem. A verba para todos esses serviços é de 6.000 contos de réis. E com a economia nessa verba é que pretendem realizar a construcção de cerca de 30 kilometros de estrada em serra!!!

Saberá, por ventura, o sr. José Americo que o kilometro de estrada em rampa de 6 %, raio minimo de 80 metros e plataforma de 6 metros custa mais de 200 contos de réis?! — Ora, para 30 kilometros, só nessa variante serão gastos mais de 6.000 conto sde réis.

E' possivel que o sr. ministro não saiba o custo kilometrico de estrada, porém, não é crivel que desconheaç o total da verba para os serviços rodoviarios. Esse total, como acima dissemos, é de 6.000 contos e assim, retirados 4.000 contos para pessoal restará, mesmo pela mathematica "Pereira Lobo", o saldo de 2.000 contos para material e não 1.000 contos como declara em seu communicado. Diz ainda o sr. José Americo que "sua providencia de entregar os serviços ao engenheiro Luciano Véras, foi motivada pelo espirito de economia" — Linda economia — 2 engenheiros com vencimentos mensaes de réis 1:800$, que não percebiam pela rodagem são substituidos pelo sr. Luciano Véras, com 4:000$, Christovão Pereira de Souza e Pimenta da Cunha, com 3:000$ cada um, Joacy N. de Almeida, Antonio Furtado e M Buarque com 2:400$ cada um ou sejam 17:200$. Esses engenheiros recebiam anteriormente, 3:000$, 2:000$, 1:700$, 1:600$ e 1:200$, num total de 10:700$.

Continuemos a analysar o referido communicado:

... que não dispensasse absolutamente, um só trabalhador. E essa ordem esta sendo cumprida."

Contestamos a affirmativa. E não precisamos provar a contestação. O sr. ministro tem sido procurado pelos dispensados.. A imprensa tem publicado as photographias das commissões que a procura para protestar contra a dispensa em massa...

E' allegado que o pessoal dispensado é sómente o de diaria superior a 12$.

Não é verdade tal declaração. Os pinantes que vencem 4$000 foram todos despedidos. Serão desnecessarios? Não. E' classe que existe em todos os serviços de construcções e reparações.

Serventes de pedreiro, cavouqueiros, marroeiros, etc., não de "casaca", mas do "batente" foram dispensados. Não serão elles trabalhadores? Pertencerão á classe dos feitores, fiscaes, etc?

Continuemos:

"Para adoptar essa tabella (12$000) teve o director de Estradas de Rodagem de consultar as da Leopoldina.

Ainda não tivemos o prazer de trafegar nas estradas de concreto dessa via ferrea... O maximo que conseguimos foi vêr os seus trilhos plantados no leito da União e Industria. A consulta do sr. Véras ás tabellas da Leopoldina provam o falso criterio com que vem agindo aquelle engenheiro de saudosa memoria na Central do Brasil, donde saiu a "toque de caixa".

Continuemos:

"Não foi possivel, por outro lado, evitar a dispensa de uma pequena parte desse pessoal."

Se com o inicio de um serviço de cerca de 30 kilometros de construcção não é possivel aproveitar "pequena parte de pessoal", a esse cabe esperar a construcção da rodovia Rio de Janeiro Bahia, occasião em que o engenheiro Véras poderá espalhar sua capacidade.

Continuemos para finalizar por hoje.

"Além disso ficará mais desafogada a situação do pessoal em vista dos propositos do actual director de effectuar os pagamentos, directamente, no mais breve possivel, sem o regime de procurações que uma agiotagem da peor especie vinha implantando."

A dispensa de pessoal ou diminuição de salarios nunca concorreu para melhorar situação do mesmo pessoal. Antes pelo contrario, tem sido motivo para obrigal-o a dispor da "despensa alheia".

Os propositos do actual director de effectuar os pagamentos directamente é novidade velha. Os operarios vinham sendo pagos normalmente e grande parte delles recebeu os vencimentos de dezembro ultimo dentro desse mez. Pagará o dr. Véras dóra em deante por antecipação? Se o fizer terá direito á estatua no topo do Monumento Rodoviario.

As procurações que tanto impressionam o dr. José Americo são documentos aceitos por lei e serviram para garantia de fornecimentos a trabalhadores vindos do "front" para um meio completamente estranho, falhos de recursos e de credito.

Rio de Janeiro, 3 de fevereiro de 1933. — Um prejudicado."

O SANEAMENTO DA BAIXADA FLUMINENSE

UMA CARTA DE FELICITAÇÕES AO "DIARIO CARIOCA" ASSIGNADA POR IMPORTANTES PROPRIETARIOS NA ZONA DA BAIXADA

A proposito dos nossos commentarios em edições anteriores sobre a urgente necessidade de se proceder aos trabalhos para o saneamento da Baixada Fluminense, recebemos, hontem, a seguinte carta:

"Magé, em 3 de fevereiro de 1933 — Illmo. sr. redactor do DIARIO CARIOCA — Saudações — Os signatarios desta, proprietarios no Municipio de Magé, desejam externar a v. s. os seus agradecimentos pela nota hoje publicada sobre "O Saneamento da Baixada Fluminense" — problema da mais alta relevancia para a economia nacional e que, infelizmente, tem sido tão descurado pelos poderes publicos.

De 1924 a esta parte, tem se processado um intenso movimento agricola nos municipios de Iguassu', Magé, Japuhyba S. Gonçalo e Itaborahy, com o emprego de vultosas sommas, já na acquisição, já na cultura das terras. Pode-se affirmar, com toda segurança, que neste periodo de tempo nenhuma região do territorio fluminense recebeu tão intenso influxo da iniciativa particular.

Mas, infelizmente, os governos federal e estadual não têm querido perceber quão auspiciosa seria, para a economia nacional, uma acção intensa em prol do saneamento da Baixada Fluminense — que representa area maior de um terço do territorio do Estado do Rio de Janeiro e que pela riqueza de seu solo e facilidades de transportes terá de ser a sua zona mais rica e prospera.

O saneamento da Baixa Fluminense, em toda a extensa faixa que verte para a Bahia Guanabara, é um problema elementar de desobstrucção dos rios e dragagem de suas barras. O mais difficil da obra — rectificação dos rios e valletagem das zonas inundadas — foi executado pelo governo federal, na benemerita presidencia Nilo Peçanha ou vae sendo realizado, a pouco e pouco pela iniciativa particular.

Com quantia pouco superior a que é pedida pela Inspectoria de Portos para realização de estudos, que ha muitos annos já foram feitos, e em prazo muito menor do que aquelle que ella estabelece como necessario, poderia ser levada avante a limpeza do Magé e do Guapy, em cujas bacias se concentra a mór parte dos bananaes fluminenses.

Se o dr. José Americo fizesse uma excursão ao Municipio de Magé teria occasião de verificar que o problema não tem a transcendencia que lhe querem emprestar e que os beneficios resultantes da limpeza daquelles rios compensariam largamente as sommas nella invertidas.

A contribuição da Baixada Fluminense para a exportação de fructas já representa cifra bastante apreciavel. Essa contribuição será enorme, no momento em que, com os rios livres e libertos dos pantanaes, possam os agricultores arrotear a totalidade de suas terras e fazer descer, por via maritima, seus produtos para o porto do Rio de Janeiro.

Antecipando seus agradecimentos pela publicação destas linhas no seu prestigioso jornal, subscrevem-se

Eduardo Dale, por si e pela Cia. Predial; Octavio Teixeira Leite, por si e pela S|A Fazendas Citrolandia; Pedro Leite Bastos, André Salathe e Jorge Salathé (Bananal Emeraude); Luiz Oliveira, (Fazenda Cantagallo); Theodoro dos Santos, A. Lips da Cruz (Fazenda Guayra); Niele Waldemar Christiensen, Pedro Breul Jayme Marques dos Santos, (Retiro Jaceguay); Ormundo Brown de Araujo, Guilherme Dale, Archimedes Cerqueira Ramos Cesar, Ruy Chalmers, Frederico Clausen, Paulo Sasse, Gregorio Marcolino da Cruz, Pery de Alencar, H. R. Bornemann, Iberê Pery de Freitas e C. E. Weil.

A A. B. I. e a isenção de taxas para o papel de imprensa

Aacaba de ser dirigido ao chefe do Governo Provisorio o seguinte officio:

"A Associação Brasileira de Imprensa ainda sob a grata impressão de promessa feita ao seu presidente de ser promulgada brevemente a lei concedendo isenção de direitos para o papel de jornal, mas ao mesmo tempo sob a ameaça do imposto de consumo criado pela lei de 28 de dezembro de 1932, desde que o papel não venha com a marca dagua do respectivo jornal, e que desde o dia 1º de fevereiro proximo começará a verificar-se, vem pedir a v. ex. a suspensão dessa ultima medida por varios relevantes motivos: — realmente é inexequivel a referida marcação como o declaram os exportadores estrangeiros; se fosse mesmo exequivel não aproveitaria aos que compram de "stock" ou fazem pequenas encommendas; finalmente tendo v. ex. reconhecido as difficuldades da industria jornalistica e por isso tendo resolvido allivial-a do onus dos direitos e expediente não poderia aggraval-a como aconteceria executando-se a lei cuja revogação se pleiteia. A Associação Brasileira de Imprensa aguarda de v. ex. a providencia solicitada pedindo licença para annexar copia do pedido anterior sobre o assumpto. E é antecipadamente enviando a v. ex. cordialissimos agradecimentos, pessoaes e da A. B. I., que saúda — *Herbert Moses*, presidente da A. B. I.".

DR. JOSE' DE ALBUQUERQUE
Doenças sexuaes do Homem
Diagonstico causal e tratamento da
IMPOTENCIA EM MOÇO
Rua 7 de Setembro, 207, de 1 ás 6.

CARDUNS CARDO
TONICO DO CORAÇÃO

LIVROS E REVISTAS

"LA REVISTA AMERICANA DE BUENOS AIRES"

Não se trata de uma entidade nova, recem-nascida, do periodismo continental. E' de muito longe que ella vem occupando posição de grande realce na imprensa portenha. Basta dizer-se que são os numeros 103 e 104, reunidos numa bella brochura de mais de 200 paginas, que ora temos sob os olhos.

Sob a direcção do illustre escriptor V. Lillo Catalan, essa revista é bem aquillo que seus fundadores idealizaram: "um vehiculo do pensamento argentino e um orgão de approximação internacional". E nunca serão em demasia os louvores para quantos, nas Americas, se esforcem por encontrar formulas de transição e conciliação entre os enthusiasmos nacionalistas e as tendencias para o cosmopolitismo — factores eguaes de civilização, que podem deixar de o ser, quando não se contrabalancem e equilibrem.

Os numeros presentes da Revista Americana dão idéa perfeita da rigorosa selecção dos seus collaboradores, a cuja frente se colloca, por via de regra, o proprio director, Lillo Catalan, subscrevendo sempre artigos no genero do intitulado "Como conoci a Ventura Garcia Calderon" — uma evocação muito feliz do primeiro encontro do autor com um dos notaveis irmãos escriptores, cuja projecção universal representa uma fulgida gloria da intellectualidade peruana.

Mario Villalva, o brilhante poeta e prosador brasileiro, a quem devemos um admiravel ensaio sobre a vida e a obra de Fagundes Varella, é, no Rio de Janeiro, o correspondente dessa revista, que, nos alludidos numeros, delle insere duas lindas poesias: "Retorno" e "Vesperal".

Olympia

Recebemos o ultimo numero de "Olympia".

Com a feição moderna que lhe emprestaram os seus directores, "Olympia" traz em sua capa em côres um optimo flagrante do jogo Palestra X Scratch da Anea.

Nelle se vê uma bella defesa de Nascimento que se acha assediado por Russo e outros elementos do quadro nictheroyense.

Com material palpitante para nossos sports, o presente numero de "Olympia" encerra entre sua collaboração o depoimento de Braz de Oliveira sobre o profissionalismo no football brasileiro.

Com provas cabaes e irrefutaveis sobre o "amadorismo" nacional, o presente trabalho de Paulo Varzea dispensa commentarios.

Augmentando o exito dessa revista vê-se ainda farto material de "clicherie" o que vem mais uma vez, corroborar a bôa vontade da direcção da "Revista Semanal do Rio e de S. Paulo Para Todo o Brasil".

LIVRARIA ALVES
Livros collegiaes e academicos
RUA DO OUVIDOR, 166.

CARNAVAL
...só com dinheiro !..
DINHEIRO
...só com loterias!
LOTERIAS
só
na
CASA GUIMARÃES, Lda.
OUVIDOR, 50 - ESQUINA DE 1º DE MARÇO
HOJE
500 CONTOS
POR 80$000 VIGESIMO 4$000

Os Cartorios

O que se vem passando, neste momento, com os serventuarios da justiça merece um pouco de reflexão e de exame por parte dos espiritos justos e desapaixonados.

Diariamente e de varias direcções lhes são atiradas as mais graves accusações e, cobertos de doestos e de opprobio, se vêem elles amarrados ao pelorinho da execração publica.

E, o que é peor, essas accusações não apontam, não indicam certo ou certos serventuarios, para que soffram a pena merecida, não; ellas são vagas indeterminadas e como verdadeiros gazes deleterios, se espalham pela classe envenenando-lhe o conceito e alienando-lhe a estima publica.

Em que consiste nessas accusações?

Affirma-se que os serventuarios ganham como nababos e que os officios são para elles um Pactolo de onde tiram ouro ás mancheias.

Entretanto as custas que percebem são regidas por um Regimento de 1913, isto é, de 20 annos atraz e todas as despesas, avultadissimas, são por elles custeadas.

Compare-se o custo da vida daquella época com a desta data e ver-se-á a inanidade da accusação.

Allega-se mais que os serventuarios fizeram do seu cartorio uma industria, a elles comparecendo apenas para receber a *féria*, de tal arte que todo o trabalho recae sobre os escreventes, transformados pelos accusadores em verdadeiros martyres da ganancia humana.

Ora a maioria, a grande maioria, a quasi totalidade dos serventuarios está á testa dos seus cartorios, trabalhando, orientando o serviço e fiscalizando-o em todos os seus detalhes.

Haverá um ou outro funccionario arredado do seu posto, é certo. Ha mesmo alguns que o estão em virtude de actos emanados do governo.

Estes, porém, constituem excepções e ninguem sustentará por certo que se possa firmar a regra com as excepções.

Insinua-se — e este é o ponto mais grave — que os serventuarios praticam as maiores deshonestidades, cobrando emolumentos tão exaggerados que redundam em verdadeiros attentados contra a bolsa das partes.

Porém accusações dessa ordem não se formulam de modo geral e vago.

Toda a pessoa que fôr, de facto, victima de uma extorsão dessa natureza deve, sem tergiversação, indicar o culpado, para castigo, á autoridade competente.

E' esse um dever imperioso para com a sociedade, é uma prova de desassombro e de coragem civica.

Attribuir, porém, a toda uma classe o peccado de um é um grave e imperdoavel erro. E' como se um viajante tendo permittido um paiz escrevesse que todos os seus habitantes são deshonestos sómente porque um negociante não lhe devolveu um troco...

Demais, existe a favor dos serventuarios da Justiça um facto de natureza muito importante: procedeu-se, depois da revolução, a uma rigorosa correição em todos os cartorios, tabellionatos e officios do Districto Federal. As commissões, compostas de autoridades acima de quaesquer suspeitas, tudo examinaram com minucia admiravel e paciencia benedictina.

Se os cartorios fossem esses antes, como se suppõem a descrevem os seus accusadores, o resultado dessa correição seria um terrivel libello contra os serventuarios da justiça.

Leia-se, entretanto, o Provimento Geral (publicado no *Diario da Justiça*, de 16 de janeiro ultimo), e ver-se-á que nesse importantissimo documento não se articula uma falta imputada a qualquer desses malsinados funccionarios.

O que parece certo é que muitos dos que lhes atiram esses doestos ingressariam na *odiosa* classe com prazer...

Se quer ser bella use
PO' DE ARROZ Roger Cheramy

A QUINZENA CARIOCA

UM ALMOÇO NO HOTEL AVENIDA

Em regosijo pelo apoio dado á Quinzena Carioca pelo ministro da Viação, o sr. F. Cabral Peixoto, proprietario do Hotel Avenida, offerecerá, no proximo sabbado, um almoço á directoria do Touring Club e ao Comité de Imprensa desta instituição.

O sr. Cabral Peixoto, que é o presidente do comité organizador da Quinzena Cairoca, vae convidar o sr. José Americo para presidir este almoço.

Gargaglone & Filho
ALFAIATES

POBRE CREANÇA!

CAINDO DA CAMA, QUANDO DORMIA, MORREU ENFORCADA NA GRADE

S. PAULO, 3 (União) — Communicam de Amparo que ali occorreu um facto muito doloroso, na residencia do estimado dentista Mario Costa.

A menina Maria de Nazareth, de 7 mezes, estava dormindo em sua caminha. Em certo momento, virou-se, mas fel-o com tanta infelicidade que caiu do leito, ficando com a cabeça presa á grade, morrendo, assim, enforcada.

Os paes da criança, que se encontravam numa sala contigua, nada ouviram, só tendo conhecimento do desastre quando, por acaso, entraram no quarto em que se achava a menina. Seu desespero foi inenarravel, mas a criança já estava morta.

Paira Sobre a Allemanha o Phantasma de Doorn

Julga-se Imminente, Deante dos Ultimos Acontecimentos, a Volta de Guilherme II ao Throno

OS COMMENTARIOS DA IMPRENSA FRANCEZA E O DILEMMA APRESENTADO POR HITLER

Varias photographias de Guilherme II, que apparece, em baixo, assistindo ás manobras do Exercito do Reich

Os ultimos acontecimentos politicos do Reich fizeram voltar ao cartaz, de uma maneira sensacional, a impressionante figura de Guilherme II.

Elevado Adolf Hitler ao poder, a imprensa franceza julga imminente a volta do ex-kaiser ao throno da Allemanha.

O enviado especial do "Petit Journal" a Doorn chega, mesmo, a dizer que, no famoso castello, conspira-se francamente contra a segurança do regime germanico.

E se derrama em pormenores, affirmando que a annunciada doença do ex-komprinz, que lá se encontra, é apenas uma enfermidade diplomatica.

O principe Frederico Guilherme, tendo influido na ascensão de Hitler á chancellaria, deixou-se ficar na residencia do seu pae porque está preparando decisões de extrema gravidade.

Trama-se abertamente o retorno de Guilherme II ao throno, que é tido como certo por todos os habitantes de Doorn.

OS COMMENTARIOS DE PHILIPPS BARRE'S

Como o "Petit Journal", todas as gazetas de Paris batem na mesma técla.

O jornalista Philipps Barrés, escrevendo em "Le Matin", pergunta quem será logrado na Allemanha com a experiencia hitlerista.

Em seguida, diz que os membros do actual gabinete do Reich estão apegados a doutrinas economicas e sociaes diametralmente oppostas.

São homens que, caminhando juntos para o mesmo horizonte, detestam-se e fiscalizam-se mutuamente.

Por detraz delles, Hindenburg, o velho estrategista dos Lagos Masurianos, caminha só e cansado.

E por toda parte, nas rectas e nas curvas da estrada, o Hohenzollern marcha a passos agigantados, esperando a hora da restauração monarchica.

HITLER ESBOÇA O DILEMMA INQUIETADOR

As ultimas declarações de Hitler, longe de desmentir, confirmam, até certo ponto, as apprehensões da imprensa franceza.

O chanceller allemão reuniu, no seu gabinete da Wilhelmstrasse, os jornalistas inglezes, aos quaes expoz detidamente as directrizes da sua politica externa.

Primeiro, o famoso "leader" nazista pediu á imprensa estrangeira para não julgal-o apressadamente.

Elle não era nada do homem sedento de sangue que os jornaes descreviam.

Ninguem mais do que elle queria sinceramente a paz.

Julga, entretanto, que o povo allemão póde exigir egualdade de direitos, ja que está deante de um dilemma — ou velará por si, fazendo o reerguimento nacional, ou tombará no bolchevismo.

EMQUANTO OS FACTOS CAMINHAM...

As palavras de Hitler são, como se vê, sybillinas.

Os seus esclarecimentos atrapalham. São cheios de reticencias.

Elle fala em Berlim e Paris continua dizendo que os nacionalistas, de mãos dadas aos monarchistas, só lhe deram o poder porque sabem que o seu governo é o primeiro acto do drama que terminará com a volta de Guilherme II ao throno.

E, emquanto isto, o ex-kaiser esquece, por um momento, o seu rheumatismo, e o krompinz ageita o monoculo, sorrindo para a corôa dos Hohenzollern...

LEITE É SAÚDE

Um Encontro da Policia Bahiana Com Um Grupo de Cangaceiros

O "BEMTEVI" CAHIU MORTO SOB UMA CHUVA DE BALAS

BAHIA, 3 — (União) — O "Diario de Noticias", em sua edição de ante-hontem, divulgou o encontro que teve a policia bahiana com o bando de "Corisco", de que resultou a morte de um dos mais perigosos bandoleiros das caatingas. Trata-se de "Bemtevi". Acossado de ha muito, pelas forças em operações, no nordéste, vivia o bando de "Corisco" occulto nas caatingas, soffrendo as maiores privações.

De quando em quando, deixavam os seus componentes o esconderijo para roubar os conductores de tropa, tomando-lhes mantimentos e agua.

Dentre elles estava "Bemtevi", que, pelas suas façanhas sanguinolentas, conseguiu um logar de destaque no bando da morte.

Antes pertencera ao bando do "Lampeão". Desavindo-se, certa vez, com o "capitão", "Bemtevi" deixou o grupo para ingressar na "columna" de "Corisco". Contam-se, nas caatingas, as mais terriveis proezas levadas a effeito por "Bemtevi". Roubos, assassinios, defloramentos, atrocidades praticadas em moças indefesas, que foram por elle ferradas, etc.

Agora, chegou sua vez. Attingido, em pleno peito, por uma chuva de balas, "Bemtevi", caiu mortalmente ferido, para nunca mais se erguer. E assim vão desapparecendo, um a um, os ultimos bandoleiros dos grupos de "Lampeão" e "Corisco". Hontem era "Carrasco", "Pocorante", e "Tempestade".

Hoje é "Bemtevi", que se caracteriscos, pela sua crueldade como um dos mais terriveis sicarios.

Com os novos methodos adoptados pela nossa policia, não tardaremos em ver, em curto prazo, completamente saneado o sertão bahiano.

ROSALINA
para coqueluche

Em torno da reorganização do P. R. P.

S. PAULO, 3 (A. B.) — Noticiando a reorganização do Directorio Central do Partido Republicano paulista, que se estava processando com repetidas reuniões na residencia do sr. Cesar Vergueiro publica um vespertino desta capital, a respeito em nome dos que estavam mais votados, além da declaração de que hoje seria procedida a apuração geral, visto ter terminado hontem o prazo para recolhimento dos votos.

O sr. Rodolpho Miranda, mostrando-se surpreso com esta noticia, declarou a um outro jornal que a referida informação não tinha nenhum fundamento.

A respeito desta declaração o "Correio de S. Paulo", na sua edição de hoje, publica o seguinte:

"Admira-se que o ex-senador Rodolpho Miranda, occupando actualmente a presidencia daquelle directorio, ignore o que se está passando em seu partido. Talvez, s. s. pertença ao numero daquelles que não foram consultados a esse respeito, de que aliás não somos culpados. Entretanto querendo desmentir o que publicamos, acaba de confessar que a reorganização do Directorio está se processando. O que não está certo é a data da apuração, nem os homens apontados.

Amanhã, quando for divulgado o resultado da eleição, talvez o velho senador concorde comnosco, e venha a adherir."

Doenças ano-rectaes
Dr. Lauro Borges
Tratamentos das hemorroidas sem operação e sem dor.
RODRIGO SILVA, 14-3.° — 2-1250

A A. B. I. e os pequenos jornaleiros

Acaba de ser dirigido á Associação Brasileira de Imprensa o seguinte telegramma: — "O Syndicato de Distribuidores e Vendedores de Jornaes, legitimo orgão representativo da classe agradece penhorado ao illustre presidente da Associação Brasileira de Imprensa as manifestações de sympathia e apoio moral aos vendedores de jornaes, já patentes em outras opportunidades e agora por occasião da inauguração no hall d'A Noite do bronze do excelso caricaturista Fritz em homenagem ao pequeno vendedor. — Vicente Perrota, (presidente")."

O Brasil na Repartição Internacional do Trabalho

UM OFFICIO DIRIGIDO AO EMBAIXADOR JOSÉ CARLOS DE MACEDO SOARES

Embaixador Macedo Soares

O dr. Tancredo Soares de Souza, delegado no Brasil da Repartição Internacional do Trabalho enviou ao embaixador José Carlos de Macedo Soares o officio seguinte:

"Rio de Janeiro, 28 de janeiro de 1933. Senhor embaixador. Peço venia para ter a honra de vir á presença de v. exa. afim de cumprir a grata missão de que fui incumbido pelo director da Repartição Internacional do Trabalho da Sociedade das Nações, sr. Harold Butler. O digno successor do pranteado sr. Albert Thomas em carta que me dirigiu de Genebra, em data de 5 do corrente, além de me encarregar de transmittir a v. exa. os seus melhores votos, mandou que eu manifestasse tambem o seu grande desejo de que v. exa. tivesse occasião de reassumir o posto de representante do Brasil no seio do Conselho de Administracção, onde tinha começado a representar papel importante:... "Je vous demande également de vouloir bien transmettre mes meilleurs souhaits a mr. Macedo Soares et de lui exprimer mon trés vif désir qu'il trouve l'occasion de reprendre sa position de représentant du Brésil au sein du Conseil d'Administration ou il avait commencé á jouer un rôle important"... Como brasileiro e como funccionario da Repartição Internacional do Trabalho da Sociedade das Nações, não posso deixar de congratular-me com v. exa., desejando ver realizado, para o bom renome de nossa patria no estrangeiro e em meio de tanto destaque, o desejo manifestado pelo sr. Harold Butler. Sem mais, valho-me do ensejo para ter a honra de reiterar a v. exa., senhor embaixador, as seguranças de minha consideração a mais distincta e respeitosa. (a.) — Tancredo Soares de Souza.

A 12 do corrente:
2.ª EDIÇÃO DAS
"MEMORIAS"
de HUMBERTO DE CAMPOS
Cuja 1.ª edição foi totalmente esgottada em 14 dias

O registro municipal das propriedades

A S. U. P. PEDE ISENÇÃO DE EMOLUMENTOS PARA AS RESPECTIVAS DECLARAÇÕES

A Sociedade União dos Proprietarios envjou ao dr. Pedro Ernesto o seguinte officio:

"Exmo. sr. dr. Interventor no Districto Federal. — A Sociedade União dos Proprietarios, com séde á rua da Constituição n. 61, representando grande numero de proprietarios e a classe em geral, vem perante v. ex. solicitar a isenção de todo e qualquer emolumento para as declarações referentes ao decreto n. 4 133 de 16 de Janeiro do corrente anno, attendendo a que esse acto de v. ex. viria facilitar o cumprimento de uma determinação legal que é a remessa das collectas por parte da numerosa classe dos proprietarios do Districto Federal

Certa de que v. ex. attenderá a tão justo pedido dos proprietarios desta capital, representados por sua instituição de classe e, com os seus antecipados agradecimentos, subreve-se, de v. ex. att. e obrg. — Pela Sociedade União dos Proprietarios, Manoel Antonio dos Santos, 1º secretario."

VIDA MUNDANA

A ALMA DO RIO

Petropolis é, todos os annos, o maior encanto de quem vive no Rio.

No Inverno, a sociedade carioca elegante sonha e antegosa a eclosão do Estio para subir e inaugurar na Serra a estação raffinée do bom gosto.

No Verão, numa revoada mundana, todos seguem para a cidade maravilhosa.

Petropolis é como certas mulheres: não é bonita, mas tem um immenso charme...

Naquelle ambiente de luminosidade suave, com os rios indolentes, marginados de hortencias, lilás e rosa, com seus pinheiros decorativos, Petropolis não é apenas o paraiso que povôa de encantamento o carioca atormentado pelo sol; é sobretudo a nossa verdadeira high life season. Na immensidade do Rio a aristocracia se dilue, espalhada por todos os recantos da cidade. Em Petropolis, mais unida pelos limites estreitos que a envolvem, é que se póde vel-a em seu esplendor.

Alli, a natureza e o mundanismo se completam.

A Westphalia, num bucolismo semi-rude e as recepções incomparaveis da sra. Baroneza de Bomfim.

A Avenida Koeller, com seu palacio presidencial e as partidas de brigde na Embaixada Americana, presididas pelo diplomata mais brasileiro do mundo: Mister Morgan...

O jardim do Palacio de Crystal e o Tennis, nas manhãs de todo dia e nas tardes de domingo, cheio de belleza e de graça, proclamando a alegria de viver...

O Tennis é ainda o grande foyer onde se reune a familia aristocratica brasileira numa intimidade encantadora.

Quem não vê alli, quasi diariamente, o casal Octavio Guinle, a sra. e o sr. Amaro da Silveira, os Wright?...

E o sr. Alvaro Pereira, fanatico da raquette? E a ultra-sympathica gens Laet?

Contrastando com esse suave paganismo dos que se divertem, a cathedral chama os fieis para a missa chic às 11 horas. O melhor é á saida...

Petropolis tem tudo. Sobretudo o perigo feminino. E porque é perigoso attrae. Já dizia o velho Anatole: "l'attrait du danger est au fond de toutes les ames... Talvez seja por isso que ninguem resiste aos encantos de Petropolis, a deliciosa alma do Rio...

ANTONIO GABRIEL

ANNIVERSARIOS

Fazem annos hoje:

As senhorinhas — Stephania Moreira de Freitas, Jandyra Figueira e Maria Honorina de Mello.

As senhoras — Odilla Marinho de Souza, Mamede Nascimento Sobral e Deolinda Carvalho da Fonseca, esposa do sr. Bento J. da Fonseca, commerciante nesta praça.

Os senhores — José Hermeto de Azevedo, Alyrio Alves de Carvalho, Odilon Pimentel e Aldo de Andrade França.

NASCIMENTOS

Juvencio — Chamar-se-á Juvencio o robusto bebê nascido no dia 2 do corrente mez e filhinho do sr. e sra. Edmundo da Silva Lopes.

NOIVADOS

Contratou casamento com a srta. Nerina Fernandes Carneiro, o cirurgião dentista Adalberto Castro Dias, filho do dr. Manoel M. Dias Junior, advogado.

CASAMENTOS

Realiza-se, hoje, o consorcio do sr. Nilo Fialho, do nosso commercio, e filho do sr. Aloides Fialho, ora no Rio Grande do Sul, com a srta. Adalfiva Carvalho, filha do industrial sr. Luiz de Carvalho, desta praça. O acto civil terá logar ás 12 1|2 horas, na 5ª Pretoria Civel, servindo como testemunha o sr. Honorio José Peixoto. O acto religioso, ás 16 1|2 horas, na egreja de São José, sendo paranymphado pelo sr. Haroldo Machado e senhora.

— Realizou-se ante-hontem, em Nova Iguassú, o enlace matrimonial do sr. José Baroni, filho do sr. Francisco Baroni, conhecido agricultor e importante exportador de laranja, com a gentil srta. Euridice Pires, ornamento de realce da sociedade de Nova Iguassú.

As cerimonias, dada a posição dos paes do casal José Baroni-Euridice Pires, marcaram, na sociedade novaiguassuana, verdadeiro acontecimento mundano.

BAILES

Regina Hotel — Como o faz todos os mezes, o Regina Hotel, realizará, hoje, o seu baile de fevereiro, o qual terá inicio ás 22 horas, em ponto.

FESTAS

Selecto Sport Club — Esse elegante gremio dará, hoje, inicio á execução do seu programma de festas carnavalescas.

Assim sendo, o Selecto abrirá seus aristocraticos salões amanhã, domingo, para a realização de uma linda "soirée" cujas dansas serão dirigidas pela excellente jazz-band Nolasco. A tarde-noite dansante terá começo ás 20 horas, e o seu termino, ás 24 horas.

— **Tres bailes monumentaes. — As festas carnavalescas no Copacabana Palace, Gloria e Palace Hotel** — O Carnaval está ahi.

A phrase é velha e encerra uma grande verdade, quando enunciada por esta época.

Ninguem pensa, no Rio de Janeiro, senão no Carnaval. E é razoavel que assim seja. Não ha festa mais carioca do que o Carnaval.

A alta sociedade que sabe se divertir procura os grandes hoteis nos dias consagrados a Momo.

Correspondendo á preferencia, os grandes hoteis organizam bailes magnificos que constituem o maior encanto do Carnaval. Este anno estão annunciados tres bailes que promettem deixar as melhores recordações.

O primeiro marcará a abertura do reinado da folia, a 25 do corrente no Copacabana Palace.

Não ha necessidade de adjectivos para dar uma idéa do que vae ser esse baile.

Basta dizer que será um baile de Carnaval no Copacabana Palace e todas as pessoas de bom tom sabem do que se trata.

O segundo será a 26, no Hotel Gloria.

Este baile constituirá uma orbinalidade no Carnaval de 1933. Representará o Carnaval na roça, devendo, para isso, os salões do conhecido hotel receber decoração caracteristica.

O ultimo baile será a chave de ouro da folia.

Realizar-se-á no dia 28, no Palace Hotel. Será uma festa brilhante de deixar saudades.

Depois do Carnaval, o problema maior será saber qual desses bailes foi o melhor dos tres.

— **Automovel Club do Brasil** — Realiza-se hoje, ás 22 horas, o grande Baile-Victor, nos confortaveis salões do Automovel club. Pelos preparativos, principalmente os realizados pela RCA Victor, e a animação reinante no nosso meio social, este baile está destinado ao mais ruidoso successo.

Todos os artistas da Victor comparecerão e cantarão suas ultimas novidades carnavalescas, sendo algumas ineditas. A grande Companhia, afim de que seus artistas sejam perfeitamente ouvidos, mandou collocar microphones e auto-falantes em numero necessario para uma boa audição. A orchestra terá 35 figuras e tocará a dois pianos.

O baile é á fantasia ou traje de rigor. Para maior animação, a Directoria do Automovel Club permittiu o uso de fantasias ligeiras, com excepção de macacão, apache e pyjama.

— **Os bailes luminosos do High Life Club** — Vem despertando o mais franco interesse, como acontece tradiccionalmente, a noticia de que o "High Life Club" reabrirá os seus salões com o explendor costumeiro, para a realização de seus quatro pomposos bailes carnavalescos que, neste anno, terão logar a 25, 26, 27 e 28 do corrente.

A sua directoria empenha-se para que se revista do maior brilhantismo as suas preferidas noitadas de Carnaval, havendo resolvido que, neste anno, a entrada para as mesmas se faça exclusivamente mediante a acquisição do ingresso na bilheteria do club, á rua Santo Amaro.

— **Festa de Arte** — O Movimento Artistico Brasileiro realizará, a 6 do corrente, no Salão Nicolas uma festa de arte, em regosijo pela obra de resurgimento do Jardim Botanico do Rio de Janeiro.

ALMOÇOS

Realiza-se hoje, ao meio-dia, o almoço que os amigos do prof. Leonel Gonzaga, lhe offerecem no Automovel Club, por motivo de sua reeleição para presidente da Sociedade de Medicina e Cirurgia do Rio de Janeiro.

CONFERENCIAS

Na proxima quinta-feira, dia 9, pelas 9 horas da noite, o dr. Augusto Meira, cathedratico de Direito, realizará no Real Gabinete Portuguez de Leitura uma conferencia subordinada ao thema "A acção heroica dos portuguezes no Brasil, e o desenvolvimento da nacionalidade brasileira".

A proposito, o dr. Meira revelará trechos de um trabalho que tem a respeito e cujo teôr interessa a brasileiros e portuguezes.

ENFERMOS

Encontra-se enfermo, no Hospital Lloyd Sul-Americano, onde se submetteu a uma intervenção cirurgica, o sr. Manoel Araujo thesoureiro do Jockey Club Brasileiro.

Procederam á referida operação os drs. Mario Jorge, Walter Barbosa e José Miguel, apresentando o operado estado animador.

LUTO

FALLECIMENTOS

D. Thereza Guimarães dos Santos

Falleceu trás-ante-hontem, d. Thereza Guimarães dos Santos, esposa do sr. Eloy Joaquim dos Santos, estimado sub-official da Armada, filha da viuva d. Thereza Guimarães e irmã de d. Izabel Guimarães Soares, esposa do sr. João Ferreira Soares, antigo commissario do Lloyd Brasileiro.

Era muito bemquista e possuidora de acrysoladas virtudes, deixando a menor Igneziinha privada dos seus carinhos maternos.

As ultimas homenagens prestadas á inditosa senhora, tiveram logar ante-hontem, ás 17 horas, saindo o feretro da rua Campo da Botija n. 82, para o cemiterio de Inhauma, com grande acompanhamento e muitas coroas com dedicatorias expressivas.

panorama

ARY PAVÃO

TODAS as vezes que os homens sensatos desta terra têm clamado pela necessidade da instituição, entre nós, de uma lei de divorcio, moldada segundo as conveniencias do ambiente brasileiro, e capaz de solucionar milhares de casos de infelicidade domestica, sem ferir, todavia, as susceptibilidades moraes do nosso povo, os partidarios intransigentes do ponto de vista catholico, saem a publico, para repetir o mesmo rosario de objecções infundadas, que têm sido até hoje o maior entrave á realização de tão util e sabia providencia. Não me darei, aqui, ao trabalho de repetir ou combater essas allegações — tão frageis se apresentam ellas ao exame dos espiritos independentes, e tão enfadonho seria collocal-as mais uma vez deante dos olhos do publico que terá, por certo, um juizo formado a esse respeito. A propria vida, com a sua série interminavel de desastres sentimentaes e decepções de toda sorte, se encarregará de, aos poucos, despertar a attenção da justiça nacional para a urgencia indisfarçavel que temos, da regulamentação do assumpto. Não prevalecendo, naturalmente, no animo dos magistrados incumbidos da sua elaboração, os argumentos infantis e ridiculos com que os seus adversarios vêm, de longa data, procurando tornar impossivel o cumprimento de tão nobre tarefa. O receio absurdo de que o advento da Lei do Divorcio venha lançar a balburdia no ambiente domestico, facilitando e incentivando mesmo a realização de actos que, até então, se tenham mantido em simples desejo, pelo pavor á censura social, longe de constituir um obstaculo, é uma das razões mais poderosas para que se a institua immediatamente... ou um accinte á dignidade das nossas patricias cujo pudôr — segundo a manifesta opinião dos vanguardeiros do credo opposto — passa a existir unicamente pela força de tal censura. Ora, a honestidade vigiada deixa de ser um predicado para transformar-se em um constrangimento que em nada honrará áquelle que o possuir. Um homem e uma mulher serão honestos e dignos, independente do julgamento pouco idoneo da sociedade, porque se o forem só por isso, o seu contacto ainda será mais aviltante que o daquelles que tiveram a coragem de romper com a barreira de preconceitos, para serem sinceramente deshonestos e indignos. A mulher vigiada, sem opportunidades para demonstrar as tendencias do seu caracter e do seu temperamento, será, quando muito, uma mulher a quem não facultaram o direito de escolher um caminho da vida — só a liberdade integral conduz a esses caminhos. O ladrão que não rouba porque não póde roubar, não deixa, por isso, de ser ladrão: á primeira opportunidade, o seu instincto se manifestará. A Humanidade terá razões para uma surpresa terrivel, se lhe fosse dado penetrar o pensamento de certas criaturas... . . .

VEJO nos jornaes a noticia dolorosa da busca e apprehensão ordenada pela justiça, em favor de uma mulher, para a posse de uma criança cujo nome ella propria encheu de lama, com a infelicidade de uma attitude anterior. Apaixonando-se por outro homem, essa criatura, que era casada com um rapaz digno e trabalhador, abandonou o lar e não trepidou em arrastar, tambem, para a aventura illicita, a filhinha do matrimonio. O marido, como era de prevêr, impossibilitado de tirar-lhe a criança, pelos meios legaes, raptou-a, trazendo-a para a sua companhia — escudado nas razões supremas do seu pobre coração de pae. Foi ali, no ambiente honrado de sua casa, que os meirinhos a foram encontrar, para cumprir o mais deshumano dos mandados, sem que lhe restasse, a elle que nada fizera para tão grande soffrimento, um recurso qualquer, dentro das nossas leis actuaes, para reivindicar a posse da filhinha.

Que dirão a isso, os inimigos do Divorcio?...

Não seria melhor que uma lei humana e justa trouxesse o remedio efficaz a tantos males identicos, que ha por ahi?...

Eu não creio que exista uma só criatura de bem, capaz de aceitar como logica e moral, a sentença absurda que arranca dos braços de um pae, a filha querida, para entregal-a, como premio de uma torpeza, a quem não possue idoneidade moral para educal-a...

CINEMA

Dorothy Jordan que, ao lado de Richard Barthelmess, surgirá 2.ª feira na téla do Odeon, em "Escravos da Terra"

VAMOS VER BREVE...

Nós apreciamos o nu' como arte. Uma plastica perfeita é sempre agradavel á vista. Nós nos quedamos ante uma estatua bem modelada; analysamos-lhe as fórmas; estudamos-lhe as curvas e sentimos ali a mão do mestre, do observador. Um quadro em que se nos desvenda Phrynéa ou Aphrodite é sempre um motivo de admiração. Por isso mesmo, quando nos é dado admirar um corpo de mulher, palpitando de vida e de movimento, mas conservando toda a pureza de uma estatua, nós tambem o sentimos bello. E' esse o sentimento que nos faz cravar os olhos admirados, na téla, quando passa mas scenas de "Marche au Soleil", esse film extraordinario que, o Programma V. R. de Castro fez vir da Europa e com o qual tem maravilhado já meio Rio de Janeiro.

Esse film extraordinario será exhibido depois de amanhã no Alhambra.

Boris Karloff é o artista das surprezas. Cada film seu, é qualquer coisa surpreendente, para os "fans". Assim é ainda "A mascara de Fu' Manchu', que a Metro apresentará dia 13 no Palacio Theatro. Caracterização impressionante, Fu' Manchu' e, através a expressão de Boris Karloff, uma "performance"

Victor Mac Laglen e Edmond Lowe, os dois "astros" de "Quem foi que matou?", film da Paramount

que poucos artistas conseguiram realizar. Karen Morley, Lewis Stone, Myrna Loy e Jean Hersholt são as figuras desse film fantasia, cuja montagem é riquissima.

No film que o Palacio Theatro estreará segunda-feira, ha em tudo uma exteriorização do proposito que teve a Metro Goldwyn Mayer de marcar a estréa do "team" Tallulah Bankhead-Robert Montgomery com um trabalho primoroso. Vejamos o elenco: Tallulah, Montgomery, Louise Closser Hale, Hugh Herbert, Maurice Murphy, Lawrence Grant. A direcção de Harry Beaumont, é a direcção intelligente, cuidada, vista em alguns dos melhores films de Joan Crawford. O enredo, de Mildred Gran, é qualquer coisa excepcional em materia de originalidade e emoção. A historia de uma mulher riquissima que se vê de repente na miseria; depois, o sacrificio sublime dessa mulher pelo homem amado, o homem que ella desprezara antes porque era pobre... Tallulah está inconfundivel nesse trabalho. Montgomery marca uma das suas "performances" mais valiosas. "A mulher infiel", que é o titulo do film, é um film integralmente amoroso, apaixonado. Chamaram-no, na America, "um film para quem comprehende o amor".

Por um lado, a Patria precisava, dos seus serviços de mulher bonita; por outro, o seu passado não a recommendava á estima das pessoas de bem. E no emtanto elle amava.

Nessa situação dolorosa veremos Helen Twelvetrees em "Mulher experiente" que a Paramount distribue depois de amanhã no Eldorado. Helen Twelvetrees a joven leading-woman de Maurice Chevalier no novo film "She laught last", apparece em "Mulher experiente" ao lado de William Bakewell, Lew Gody, Zazu Pitts e H. B. Warner.

A historia de um "gangster" terrivel que, afinal, se redimiu, serviu de motivo ao film "O fi-

Karen Morley tambem está no elenco de "A Mascara de Fu Manchu", com Boris Karloff

lho adoptivo", que será exhibido, segunda-feira, na téla do Broadway. O celluloide apresenta-nos um enredo que não podia ser mais emotivo e fulgurante. Não resta duvida que o film, com o seu tocante argumento, arrancará lagrimas do coração da cidade. Jackie Cooper, a criança-genio que commoveu tantas vezes a sensibilidade, e o pequenino orphão que obtem a redempção do "gangser". Richard Dix realiza o papel do bandido que offerecia faces desconcertantes de crueldade e ternura. Marion Philling, resplendente de graça e meiguice, é a doce heroina. Por ultimo, cumpre ao chronista destacar o trabalho de Boris Karloff que executa magistralmente a sua acção.

Vae ser estonteante de luz e de movimento. Será um letreiro a gazneon, de amplas dimensões, illuminado em diversas côres, com circulação giratoria ininterrupta, como ainda não se installou nenhum na Cinelandia. O Gloria terá a primazia nesse emprendimento, de utilidade publica e embellezamento da cidade. Quando, em março, a United tiver inaugurado a sua tão ansiosamente esperada temporada de grandes films, o vistoso letreiro do Gloria será uma attracção, e mais, é um motivo de encantamento para os olhos, naquelle mesmo trecho onde, ha alguns annos, se levantava o casarão im-

Helen Twelvetrees, a estrella de "Mulher Experiente"

John Barrymore, que veremos 2.ª feira no Imperio, em "O General Crack"

menso, soturno, melancolico, do Convento da Ajuda...

Vinte annos de militante villania, — eis o activo desse magnifico actor, Ralph Ince, que mais uma vez vamos ver em "Quem foi matou?", ao lado de outras figuras conhecidas da téla, — Victor Mc Leglen, Edmund Lowe, Adrienne Ames, Richard Arlen, etc.

Elle enveredou pela alameda da fama desde que ha annos filmou para a Vitagraph a figura sympathica de Abraham Lincoln. Foi logo depois disso que elle abordou os papeis de cynico, e nelles se notabilizando, veiu a caber-lhe em "Quem foi que matou?", o papel de um jogador desenfreiado que se empenha por obter a prova material que um assassino amanhã collocará nas mãos da sua victima, para assim afastar de sobre si as suspeitas da policia.

"Quem foi que matou?" mysterio policial empolgante, apresenta a particularidade de fazer testemunhar o crime pela platéa, logo ás principaes scena sdo film. E o que maravilha é que, sendo assim vá num crescendo de interesse até o fim.

Pondo de lado as imagenes do romance que "Escravos da ter-

Richard Dix e Jackie Cooper, numa scena do film "O Filho Adoptivo"

ra", encerra e todas as suas multiplas bellezas, fixemos o aspecto principal dess e grande film Warner-First que já na segunda-feira proxima o Odeon, da Companhia Brasileira de Cinemas começará a exhibir. Panorama largo e amplo de uma das conquistas sociaes que tanto agitam este seculo, o film é nada mais nada menos que um flagrante muito nitido e fiel da luta que se trava e se prolonga ha annos, no sul dos Estados Unidos, entre colonos e plantadores de algodão.

Avulta, então, a figura de Richard Barthelmess que, filho de colonos, pelos lampejos da intelligencia superior se torn afigura proeminente entre os plantadores. E, agora, é a elle que cabe encarar a situação difficil, apertado no circulo de ferro do dilemma. Succedem-se scenas para cuja descripção e colorido das palavras não basta. Só mesmo vendo-as é que se pode julgar da sua emoção e belleza. "Escravos da terra", conta com um "cast" que se recommenda pelos nomes que o compõem: Bette Davis, Dorothy Jordan, Hardie Albright, Henry B. Walthall, Dorothy Peterson, David Landau e Tally o-forer,cannospadetoca 123 1111 Marshall.

THEATRO

Primeira

Esteve surprehendente a estréa de "Ah!... hein?..." a apreciavel producção da "trinca" Luiz Peixoto Camargo e Palitos, entrecortada com as melhores musicas de varios dos nossos mais populares compositores que constituem, na época carnavalesca, a attracção do publico.

Revista propria para a temporada dos guizos e pandeiros, foram felizes os seus autores e o publico, applaudindo-os, demonstrou o elevado conceito que gosam entre nós os festejados escriptores.

Leli Corrêa, que a cada hora mais vem se revelando conhecedora dos mysterios da ribalta agradou abertante na interpretação de "Um criado", sendo de justiça resaltar o desempenho que Seraphina Apparecida deu ao papel que lhe foi reservado.

Paulo Feraz, estreou bem, demonstrando ser ainda o mesmo, dos aureos tempos.

Antonia Denegri, se desobrigaram, com applausos calorosos de toda a platéa, dos varios papeis que lhes coube.

"Ah!... hein?..." está fadada a grande successo e longa permanencia no cartaz, pois como complementos indispensaveis a tal, destaca-se o bem confeccionado guarda-roupa e os aprimorados e deslumbrantes scenarios, o que nos leva a dar os parabens aos empresarios do Recreio.

A nova peça de amanhã no Eldorado

A Companhia Alda Garrido, não precisa de reclame. Contratada para uma semana de espectaculos, ella entrará amanhã na sua quarta semana, o que prova que o publico gosta della e já a consagrou com a sua presença habitual.

Para finalizar o mez de temporada, Alda Garrido escolheu o engraçadissimo sainete de J. Palma "O dote de Nhá Josefa".

E' uma peça estupenda, em que as situações comicas se succedem sem interrupção, trazendo a platéa em hilaridade continua.

Typos caracteristicos realmente irresistiveis entram na interpretação do sainete, e um delles, criado pela propria Alda Garrido é uma maravilha de verdade e de comico.

Todos os demais elementos da Companhia defendem papeis de successo, de modo que o exito da nova peça egualará ou ultrapassará o obtido pelas anteriores.

Para consolo dos olhos, a troupe de girls de Olenawa, sob a direcção de Nemanoff, executará, em cortinas, lindos ballados, authenticas expressões de pura arte choreographica.

SANAFERIDAS
para feridas

"Prá mim chega", 6ª-feira, no Carlos Gomes

Lia Binatti um dos mais destacados elementos da Cia. do Recreio

A revista de despedida da Companhia de Grandes Espectaculos Modernos "Pra mim chega", original da victoriosa parceria Jardel Jercolis-Luiz Iglezias, subirá á scena, no theatro Carlos Gomes, na proxima sexta-feira, dia 10 do corrente.

"Prá mim chega" é outro daquelles originaes dynamicos, de recorte internacionalista, os quadros, durante a grande temporada do Carlos Gomes, impuzeram-se á administração do publico tal como "Angu' de Caroço" e "Banana Real".

Até a subida de "Prá mim chega", na ribalta da confortavel casa de espectaculos da Empresa Paschoal Segreto, continuará em scena a revista "Paiz do Contra", onde se destacam as melhores canções carnavalescas de 1933.

O "Moulin Bleu" e o logro do publico

O decantado genero theatral — "Só Para Homens" — sempre constituiu uma rendosa chantage de certos e determinados empresarios inescrupulosos, com o fito exclusivo de abusar da paciencia do publico e de assaltar impunemente as suas algibeiras.

E' o caso do "Moulin Bleu", o famoso antro que se installou em plena Avenida, no antigo Rialto. Para attrair o publico expõe cartazes berrantes, faz annuncios espalhafatosos, e, afinal, nada mais representam os seus espectaculos do que uma burla aos que lá vão, para vêr alguma coisa interessante.

"Só Para Homens!" Mas o "Moulin Bleu", com os seus reclamos sem expressão artistica, apenas tem feito a exploração da boa fé daquelles, que illudidos pelos annuncios, cáem, simploriamente, com os tres mil réis. Isso precisa acabar, de uma vez para sempre.

A policia deve distinguir entre o theatro de verdade e os espectaculos de feira que constituem simples e ignobil exploração de baixos instinctos.

O estranho sentimento de uma peça regional

Muitas vezes nem se comprehende como é possivel, de uma coisa simples, que se nos afigura banal, arrancar verdadeiras ondas de sentimento.

E' o caso que agora occorre com Ratinho, na Casa do Caboclo. Ratinho, como todo o Rio de Janeiro sabe muito bem, é um comico, um comico que toca saxophone e clarinete como muita gente boa não sabe tocar.

Mas a vocação musical do companheiro de Jararaca nunca lhe serviu, até hoje, senão para fazer rir.

O gordo interessante da Casa do Caboclo valia-se da sua vocação musical para arrancar ao publico boas e felizes gargalhadas.

Mas Duque e Paulo Orlando, ao lançarem "O Microbio do Carnaval", a peça que actualmente está em cartaz na Casa do Caboclo, pensaram aproveitar a vocação de Ratinho para outra coisa: deram-lhe um sólo sentimental de saxophone;

E conseguiu o impossivel Ratinho, tocando as duas valsas que toca, não faz rir; commove, impressiona, quasi arranca lagrimas. Os dois quadros mais sentimentaes de "O Microbio do Carnaval" são justamente a canção "Esquecer é humano", cantado por Augusto Calheiros e o sólo de Ratinho.

E quem vê "O Microbio do Carnaval", peça que está sendo consagrada pelos applausos publicos não póde fugir ao sentimento daquella scena que é de um ineditismo felicissimo.

José Lyra está enfermo

Desde alguns dias guarda o leito o nosso leal e sincero amigo que até hoje, com o extraordinario brilho de sua invejavel cultura, vem dirigindo a nossa secção theatral, como acatado critico que o é.

A vesperal de hoje no Carlos Gomes em homenagem á Roulien

Será hoje, ás 16 horas, no Carlos Gomes, a vesperal de arte em homenagem a Raul Roulien, o sympathico galã brasileiro.

O programma dessa encantadora festa, organizado por Laura Suarez, a nossa mais fina comediante é qualquer coisa de notavel.

Não se esqueça deste nome
PO' DE ARROZ Roger Cheramy

Tratamento da Pelle
Clinica do medico especialista
Dr. PIRES
(Com pratica dos Hospitaes de Berlim, Paris e Vienna).
Av. Rio Branco, 104-1.° and.
Cirurgia esthetica. Cura radical dos pellos do rosto.
TEL. 2-0425

O Casino "Beira-Mar" Dará Hoje o Seu Primeiro Grito de Carnaval, Offerecendo ao Mundo Carnavalesco Grandioso Baile a Fantazia!

NOS ARRAIAES DA FOLIA

Carnaval no Florida

Com o grande baile á fantasia desta noite, começa o carnaval no cabaret FLORIDA, á Praça Paris

HOJE — HOJE

Todos ao FLORIDA Noite de alegria

TENENTES DO DIABO

Duas festanças prá lá de bôas serão realizadas, hoje e amanhã, na "Caverna", promovidas pelo invencivel conjunto de foliões que formam a "Embaixada do Socego", que commemorará condignamente a passagem do seu anniversario.

A' festa, para maior brilhantismo, comparecerão os aguerridos grupos "Vae haver o diabo", "Frente Unica Baêta", "Anjinhos" e "Sete de Espadas".

Após o baptismo do estandarte, ás 21 horas, em que será paranympho o "Cordão dos Innocentes", será realizada uma enthusiastica passeata, na qual tomarão parte os grupos acima, que abrilhantarão a batalha da rua D. Zulmira.

Estes dois mirabolantes fandangos serão em homenagem ao grande baêta "Marquezinho" e ao brilhante chronista "K. Nôa", nosso collega de "O Radical", que serão saudados ás 24 horas pelo orador official da "Embaixada do Socego".

As dansas serão impulsionadas por duas competentes bandas de musica militares, prolongando-se até ás 6 horas da manhã.

Amanhã, para refazer as energias despendidas, a "Embaixada" offerecerá, na "Caverna", um saboroso angu', feito á moda da terra do "arrasta sandalia" e do "cuscús", regado com o delicioso e capitoso vinho "Imperial".

Agora, pessoal, é preparar as canellas, que o batuque não vae ser nada sôpa...

FENIANOS

Homenageando o socio honorario do "Poleiro", commandante Bulcão Vianna, o grupo dos "Praieiros" effectuará, hoje, sumptuoso baile, que por certo deverá alcançar exito brilhante.

Amanhã será offerecida ao chronista "K. Nôa" uma deliciosa sôpa-praieira, cheia de fumegantes temperos.

Uma excellente banda de musica militar promoverá as dansas, que resultarão em motivo para um "gasta-sola" de "xuxu"...

Os "Praieiros", organização pujante, que reune em seu seio os mais arrellanes "gatos" preparam para hoje e amanhã, innumeras surpresas aos seus homenageados e ás seductoras "gatinhas" que são sempre o principal elemento das bôas orgias...

Por tudo isto, é licito prever para os gloriosos foliões do club da rua Evaristo da Veiga, mais um punhado de ruidosos triumphos.

PIERROTS DA CAVERNA

O grandioso baile á fantasia de hoje, no "Grupo dos Trapezistas"

Ainda não refeitas as energias dos ultimos bailes, o pessoal do "Moinho" promove para hoje, mais um daquelles bailes a fantasia que deixam muita gente de molho. A festa de hoje é promovida pelo "Grupo dos Trapezistas" que é do coração do Quininho. Para o maior brilhantismo desse baile, será baptisado o novo conjunto musical, que passará a chamar-se "Jazz dos Trapezistas", cujo repertorio promette muita coisa.

Os componentes desse novel "Grupo dos Trapezistas" não pouparam esforços pela linda ornamentação e feerica illuminação do "Moinho".

CONGRESSO DOS FENIANOS

O grupo dos "Carinhosos" effectuará hoje e amanhã, no "Senado", dois ultra-monumentaes fandangos que promettem fazer levantar dos tumulos os mais devotos abstinentes.

O baile de hoje será abrilhantado por uma saltitante banda militar, que porá em cheque a "prosa" dos bacharéis da folia e da orgia.

Amanhã, os "carinhos" continuarão a ser prodigalizados aos "senadores", que ainda terão para reconfortar as "banhas" uma bem temperada e "rechumchuda" feijoada completa, preparada pelos conhecimentos culinarios de um habil "mestre cuca".

CORDÃO DA BOLA PRETA

Aqui se dansa
Aqui se morre
A vida é um sonho
A morte é o despertar.

Sentencia o notavel poeta da nossa praça, "Fala-Baixo", o "Schriff" do Cordão, nas suas horas de grande inspiração. E uma verdade incontestavel. "Fala-Baixo" como "condottiére" da invicta phalange tem tido um trabalho exaustivo, porém, apesar da sua pouca edade, não descansa, não esmorece. Julga muito acertadamente que o Cordão não pode perder o titulo de Invicto.

E dahi, decretou para hoje um formidavel baile em que será homenageada a "familia honoraria" do Cordão, "familia" essa composta somente de 6 "irmãos" que são os seguintes:

O "Mathias da Virgulina", o notavel orador "Jamanta", "Macarico", "Bate-Estaca", 2 "Chanchadas" e mais ninguem, que constituem a turma dos aposentados com todos os vencimentos e regalias.

Amanhã, a pagodeira continuará precedida de uma macarronada á "Mussolini" offerecida á valorosa "Guarna Negra", affilhada de baptismo do Cordão.

CASINO BEIRA-MAR

Será dado logo no Casino o seu primeiro grito de Carnaval!

Agitam-se em justificado interesse, os circulos recreativos da Metropole, em torno das grandiosas festas carnavalescas que estão annunciadas para o periodo de Momo, nos luxuosos e bem frequentados salões do Casino Beira-Mar.

Estas monumentaes e esperadas noitadas que a empreza do Casino Beira-Mar proporcionará ao bohemio publico carioca, terá inicio hoje, com uma encantadora festividade, cheia de attractivos e originalidade.

Um seductor corpo de lindas bailarinas serão todo o enlevo dos "habitués" do Casino, que contractou duas mui justamente afamadas orchestras, que cadenciarão as dansas, para gaudio dos amantes da arte choreographica, que gosarão algumas horas de intensa e sã recreação.

A' fantasia mais attrahente e original, será offertado custoso e artistico colar, que por certo será vivamente disputado.

Conhecido scenographo, adaptou os salões com soberba e deslumbrante decoração com motivo carnavalesco, que está fadada a merecer os mais retumbantes applausos dos convivas.

Assim pois, está de parabens o mundo carnavalesco da cidade, que a partir de hoje, terá no Casino Beira-Mar, o centro preferido para esplendidas noitadas.

O POETA E MUSICISTA EDGARD BARROSO FAZ ANNOS HOJE

Transcorre hoje o anniversario do nosso amigo, o sr. Edgard Barroso, conhecido compositor que tem dado á publicidade innumeras producções, destacando-se entre ellas as duas ultimas marchas "Constituinte" e "Rosalina", esta em homenagem aos chauffeurs do Rio de Janeiro.

Por esse motivo, ás primeiras horas do dia, as businas do Rio fonfonarão alegremente, em signal de regosijo pela data genethliaca que hoje passa.

Todas as bombas de Gasolina, num gesto muito digno e sincero, compartilhando da grande satisfação que sentem os seus consumidores, porão á disposição de seus innumeros amigos, a cada um, uma colherinha de gasolina para beberem á saude do nosso querido amigo.

Ainda por esse facto, milhares de discos de todas as fabricas tocarão um sem numero de escolhidas musicas classicas, sambas, choros, tangos, rancheiras, emboladas, operas antigas

Gigante, o valoroso sold.ado "baêta" do batalhão da "Caverna"

e modernas, rhumbas nacionaes e estrangeiros, hymnos de todos os paizes, tocando de quando em vez a marcha "Rosalina".

Bandas de musicas tambem em discos, em todas as praças. Imaginamos a grande confusão no transito, principalmente quanto aos automoveis, pois os seus pilotos, encontrando o anniversariante, como será provavel acontecer, procurarão, custe o que custar, dar o seu abraço de parabens no autor da Gasolina.

A's 2 horas e meia da tarde serão queimados, na esplanada do Castello, primorosos fogos de artificio, fabricados especialmente para esta deslumbrante festa.

A tudo isso, com um abraço, associa-se tambem o chronista do DIARIO CARIOCA.

O 3.º Anniversario da "Embaixada do Socego"

MASCATE, UM DOS "EMBAIXADORES", DIZ-NOS O QUE VÃO SER AS DUAS "FARRAS" DE HOJE E AMANHÃ

Encontramo-nos, hontem, com o formidavel carnavalesco Augusto Mascate, á porta dos Tenentes.

Para não perdermos a opportunidade que se nos deparou, fomos logo partindo a fundo no assumpto.

— Então, "seu" Mascate, é facto mesmo que o baile da Embaixada do Socêgo vae constituir o padrão dos demais a serem realizados este anno nos Tenentes?

— Nem tenhas duvida; temos tudo preparado; não póde haver hypothese contra. Com a Embaixada, tudo é na "batata". Olhe, para "melhorar o rancho" conseguimos até a adhesão de um pequeno titular, residente ali pelas alturas de Mata Cavallo. O magriça "seu" Fulano é das "arabias" mesmo. Conhece a escripta a fundo. Foi a melhor acquisição da Embaixada, este anno.

Com isso, não quero dizer que os demais componentes não valham nada, muito em contrario, valem, e muito.

Todos têm trabalhado, cada qual na sua especialidade.

Para que o meu amigo faça uma "pallida idéa", vou aqui salientar o papel de cada um. Começo pelo Chanfrado, que é o mais franzino da Embaixada. Sabes que elle é o melhor marcador de garfo' da nossa praça e, como tal, foi designado para dirigir, mas não digerir o angu' lambuzado de domingo, que vamos offerecer á macacada cá de Casa e adjacencias.

Ao Bôa Noute foi distribuido um vasto papel que eu chamo de "Cavalheiro incognito" (elle nunca apparece).

Voto-Contra, desta vez, não tem direito de voto, porque está longe, bem longe, na amplidão celeste, isto é, está lá pelas alturas de Minas, tapeando a humanidade que não o conhece.

Vigario é o encarregado da secção de mulheres, como querido que é das ditas, mas quando está com o dinheiro.

Nesta altura, passava ao lar-

Da Silva (Mascate), do "Cordão do Socego"

go, cozido á parede, como que procurando esconder-se, o nosso conhecido "Cheira", atropelando, de perto, respeitavel matrona de côr preta.

Este facto proporcionou uma saraivada de pilherias, que obriga o conhecido baêta a abandonar a incauta creoula.

Aos poucos vae a ordem se restabelecendo, tornando o ambiente mais suave.

Approxima-se Mesurinhas, com umas tiras de papel á mão, procuramos conhecer o conteudo. Foi canja, digo mal, foi angu'.

Era uma poesia de sua lavra, intitulada: "A' sombra da meiga Accacia", que não publicamos nesta secção por attentar contra o decoro carnavalesco.

Apparece, a seguir, "Mestre Cerimonia", appolineo, no seu terno de brim pardo, que é actualmente o traje de solennidades, com que a Embaixada se apresenta.

Reparamos que o mocinho vem "queimado".

Não nos foi difficil saber o motivo da queimação.

E' que o "titio delle", que calça o mesmo numero, promettera emprestar o pé esquerdo e até áquella hora não tinha cumprido a promessa. Comprehendemos e calamo-nos... mas Cerimonia estava fulo.

Approxima-se do grupo, já então formado, um vehiculo, que não nos foi possivel determinar a especie.

Recorremos a Mascate: — Quem é este desfrutavel que tem a coragem de sahir trepado numa "tipoia" desta estirpe?

Mascate, conselheiral, obtempera: — Fica calado que o homem está convencido que isto é a baratinha de São Francisco Xavier.

Fazia-se tarde.

Despedimo-nos do Mascate, dando-lhe um formidavel abraço e um soberbissimo "bôa noute" aos demais do grupo.

Batiamos em retirada, quando Mascate, movido por mola invisivel, nos chamou, dizendo aos berros:

— Não te esqueças: 9 horas — baptismo — Innocentes — uma farra em Espadas — Comprehendemos o telegramma cifrado.

Procurando, no bolso, um cigarro, encontrámos as seguintes quadras:

Na Embaixada do Socêgo
ha de tudo a granel,
Amor — nickeis — apêgo —
Estandarte de papel.

O angu'! que novidade!!!
O autor é cozinheiro.
Vae deixar muita saudade.
Se recebes o dinheiro.

A farra vae ser de truz
2 "bandas, e clarins —
Anecdotas, anexins.
Com canhões e arcabuz.

Mulheres em profusão —
Brancas — Mulatas — Pretas—
Sem um nickel de tostão,
Só com mêdo dos chupetas.

AMANTES DA ARTE

Um dos maiores acontecimentos que regista hoje a chronica recreativa da metropole, é sem duvida, a festa com que o fidalgo gremio luzo-brasileiro commemora a passagem do 40.º anniversario de sua fundação.

Excepcionaes providencias, foram tomadas pela directoria do "Atellier" da rua da Passagem de molde a reunir para a festividade, os maiores encantamentos.

Os elegantes e confortaveis salões do A. A. C., foram decorados com luxo e carinho, por habil artista, que emprestou-lhes aspecto deslumbrante.

Antes do baile, será realizada uma sessão solenne, durante a qual, deverá ser empossada a nova directoria recentemente eleita.

A SOIRE'E-DANSANTE DO DOPOLAVORO

O Departamento Social da Opera Nacional Dopolavoro, realizará no proximo domingo, 5 do corrente, das 19 horas ás 24 horas, uma magnifica reunião dansante, com o concurso de optimo conjuncto musical.

Os associados terão ingresso mediante apresentação da carteira social e do recibo n.º 1. Traje de Passeio.

OS BAILES MAGNIFICENTES DO HIGH LIFE CLUB

Os sumptuosos bailes carnavalescos do High Life Club empolgam de tal forma os milhares de foliões cariocas que, de certo tempo a esta parte, não se pode conceber a idéa de Caranval sem que se tenha na retina o esplendor, a magnificencia e a alegria desse lindo recanto da rua Santo Amaro.

Ali comparece o Rio quasi que em peso, desde o austero cavalheiro, de posição e destaque na sociedade, indo ali para observar e rir discretamente, até o joven folião de fibra, que dansa e gargalha no prazer desses dias que as convenções resolveram permittir que sejam de transitoria loucura.

O High Life Club, como de costume, será aberto nas quatro noites da Carnaval, para quatro magnificentes bailes, ao som de "Jazz Bands" e de fanfarras, das melhores e das de grande reputação em nossos meios elegantes.

Não aceite qualquer pó, exija

PO' DE ARROZ Roger Cheramy

EDEN CLUB

Eden Club! O club por excellencia que todos os foliões da cidade nova fazem as melhores referencias, realiza hoje á noite uma monumental batalha de confetti em seus luxuosos salões, principescamente installados no confortavel predio da rua Haddock Lobo, 142.

Durante o prelio carnavalesco, innumeros brindes serão distribuidos entre os foliões que ostentarem as mais ricas fantasias, pelo esforçado Henrique Candido de Souza, o homem que tem a almejada bossa, e que está na ordem do dia, como um dos melhores recreativistas e que não poupa esforços para facultar aos frequentadores do "paraizo" o maximo conforto e a mais sã alegria.

RECREATIVA MUNICIPAL CARIOCA

Realiza-se hoje, nos salões daquella conhecida entidade carnavalesca da Gavea, uma formidavel batalha de confetti seguida de um sarau dansante.

RISO CLUB

Para realizar dois supimpas bailes a fantasia hoje e amanhã, foram engalanados os salões do prestigioso club da rua Frei Caneca, que tem á frente as figuras de Hilario e Gualberto.

Excellente jazz cadenciará as dansas, que promettem curso animado.

ELITE CLUB

Em seus amplos e confortaveis salões, o "Palacio" effectuará hoje um surpreendente baile a fantasia, cujas dansas serão embaladas pela applaudid "Elite Jazz".

Amanhã, será realizada a annunciada passeata do "Batalhão Eliteano", que apresta-se sob o commando do "coronel" Julio Simões, para a visita de amizade aos clubs e sociedades do centro da cidade.

Gargaglione & Filho
ALFAIATES

LYRIO CLUB

Os proximos bailes a fantasia nos dias 11 e 12

Cada dia que vae passando augmenta o enthusiasmo do pessoal do Lyrio. E' que a tristeza jamais teve guarida no meio dos "Lyriões", pois quando se fala em organizar bailes a fantasia, ninguem mais descansa.

Esses dois proximos bailes não precisamos descrever o que vão ser, pois é por demais conhecida a fibra carnavalesca da dupla Ramos e Rocha.

Já se sabe que, para o brilhantismo desses bailes, prestará o seu concurso o esforçado conjunto dos "Turunas de Botafogo", cujo repertorio não dará treguas ás "Lyrinhas".

O GRUPO DO CORPO FECHADO VAE COMPARECER HOJE A' BATALHA DA RUA DONA ZULMIRA

Em homenagem á população do aristocratico bairro de Villa Isabel, a directoria do querido Grupo do Corpo Fechado resolveu comparecer á tradicional batalha de confetti que hoje terá logar á rua D. Zulmira. Na passeata de hoje, o querido bloco apresentará, pela primeira vez no anno de 1933, a linda fantasia escolhida em concurso realizado perante um jury de jornalistas, no cabaret "Inferno de Dante", e que symbolisa uma homenagem daquelles foliões á grandeza e unidade do Brasil. Trata-se, com effeito, de um figurino original, bordado em preto e encarnado, sobre um fundo branco, em campo verde musgo com gollas amarellas.

Além do estandarte official, o "Grupo do Corpo Fechado" conduzirá a sua excellente jazz-band e um sequito numeroso de gentis e seductoras senhorinhas, que distribuirão versos, beijos e ventarolas das Casas Pernambucanas.

BANDA PORTUGAL

Realiza amanhã, 5 do corrente, a "Ala dos Apaixonados", — o grupo forte e folião, que para espairecer a paixão que devora o coração de seus membros, promove cada festa super, — um grandioso baile, que fará affluir ao vasto e confortavel salão da praça Onze de Junho um numero consideravel de carnavalescos e recreativistas.

A jazz "Helena", já contratada, proporcionará as dansas, executando o seu apreciado repertorio, em que se enfeixa todas as novidades em musicas dansantes.

Não descurou tambem a apaixonada ala da ornamentação do salão, que apresentará um ambiente rico de arte, encantador e deslumbrante.

Tudo indica que o sarão de amanhã será de um brilhantismo inconteste.

AS FUZARCADAS DE HOJE E AMANHÃ NOS BOHEMIOS DA TIJUCA

Este novel e já querido club da Praça Onze, abrirá hoje os seus salões para fazer realizar um grandioso baile a fantasia, que promette alcançar um cunho de muita animação, segundo as providencias tomadas pela incansavel e inseparavel dupla, formada pelas pessoas do Tião e Fonseca, os maioraes dos Bohemios.

Amanhã, tambem haverá baile e terá tambem outras coisinhas bôas, começando o brinquedo ás 20 1|2 horas.

MISERIA E FOME

Os "academicos" estão com a bossa, tanto assim, que hoje e amanhã serão dois dias de intensa azafama nos dominios do "Miseria e Fome", com a realização de dois imponente "bal-masqués".

Rochinha & Marinho, a festejada dupla de ouro da "academia", não pouparam esforços, afim de que estas festas, não só conquistem novos triumphos na vida gloriosa do "Miseria e Fome", como tambem, venha demonstrar o ardor e a pujança dos rapazes componentes do rancho da praça Condessa de Frontin.

Arminda Rocha a incansavel presidente da novel "Ala das Japonezas", continua trabalhando para o grande triumpho do dia 16 do corrente, em que será effectuada a sua primeira

A MONUMENTAL BATALHA DE CONFETTI EM HOMENAGEM A FIRMA F. R. MOREIRA, A REALIZAR-SE AMANHÃ, DOMINGO, NAS RUAS VISCONDESSA DE PIRASSINUNGA E SENHOR DE MATTOSINHOS

Com a adhesão do rancho "Quem fala de nós tem paixão" e do bloco "Vê se pode...", ascendem a oito o numero de blocos e ranchos que desfilarão, amanhã, nas ruas referidas, em disputa dos riquissimos trophéos offerecidos pelos negociantes das redondezas. Promette, pois, ser um prelio renhido, o que ferir-se-á amanhã.

Francisco Fonseca (Pincel Dirigivel), technico do carnaval do glorioso Andarahy Club

As alludidas ruas, feéricamente illuminadas, com milhares de lampadas multicôres, em caprichosos arabescos, serviço esse que por gentil deferencia para com a commissão, encarregou-se a firma homenageada, darão um aspecto deslumbrante áquellas ruas. Quatro artisticos coretos serão armados, onde tocarão barulhentas bandas de musica.

O "Careca" já adquiriu centenas de "bonecas", que serão fartamente distribuidas entre seus petizes". O incansavel folião reservou uma surpresa para o gury de menor edade, que melhor se apresentar fantasiado.

Mais algumas horas e teremos o ensejo de apreciar a "princeza" das batalhas de confetti em todo seu apogeu...

UMA HOMENAGEM CARNAVALESCA

O Cordão da Bola Preta vae hoje á Casa do Caboclo

A Casa do Caboclo está agora atravessando a semana do samba e da marcha, por isso que, lá estão sendo julgadas as canções que concorreram ao grande concurso de musicas carnavalescas promovido por Duque e pela Empresa Paschoal Segreto.

E Duque, attendendo a tudo isso, teve uma idéa feliz e luminosa: aproveitar o conjunto de circumstancias para prestar uma grande homenagem ao mais tradicional dos grupos carnavalescos do Rio de Janeiro: o famoso "Cordão da Bola Preta".

Essa homenagem será realizada hoje, á noite.

PENHA CLUB

A reunião de hontem, no sympathico gremio da rua Nicaragua, teve um transcurso pleno de animação e foi fartamente concorrida.

A harmoniosa jazz presente ao sarau não deu treguas aos frequentadores, trouxe-os num constante rodopio, ao som das ultimas producções musicaes já lançadas para o proximo Carnaval.

Domingo, realizar-se-á outro grandioso recreio que, a exemplo do de hontem, será abrilhantado por excellente jazz.

O inicio desta "domingueira" está marcado para ás 20 horas.

FOLIÕES DE BRAZ DE PINNA

A magnifica tempera de carnavalescos que possuem os incansaveis recreativistas do Grupo dos Foliões de Braz de Pina, faz com que não tenha socego o pessoal da zona da Leopoldina.

Assim é que nos chega a noticia de que mais esta vez, se repete a batalha de confetti que todos os annos elles fazem realizar no trem que parte ás 19.35 horas da estação Barão de Mauá.

Em seguida haverá um grande baile na séde, á rua Castro Menezes, 15, que é em homenagem aos chronistas carnavalescos e não ao Centro de Chronistas Carnavalescos, como por engano foi noticiado por um matutino.

Batalhas de Confetti

Hoje — Rua Barão de Ubá.
Ricardo de Albuquerque.
Rua de Sant'Anna.
No Sylvestre.
Travessa S. Domingos, Madureira.
Rua D. Zulmira.
Em um trem da Leopoldina.
Dia 5 de fevereiro — Rua de Sant'Anna.
Ruas Viscondessa de Pirassinunga, e Senhor de Mattozinhos.
Dia 8 de fevereiro — Rua Costa Lobo.
Rua Marechal Floriano.
Em Itacurussá.
Dia 11 de fevereiro — Rua Barão de Iguatemy.
Rua Santa Luiza.
Rua Theodoro da Silva.
Rua Corrêa Vasques.
Rua Paulo de Frontin.
Dia 12 de fevereiro — Rua Santa Luiza.
Rua Paulino Fernandes, em Botafogo.
Rua Paulo de Frontin.
Dia 15 de fevereiro — Rua S. Januario.
Dia 16 de fevereiro — Rua Felippe Camarão.
Dia 19 de fevereiro — Ruas Jorge Rudge e Oito de Dezembro.
Dia 21 de fevereiro — Rua Pontes Corrêa.

(Continúa na 9ª pagina).

ASSYRIO

HOJE — Grande baile á fantasia — HOJE

SUMPTUOSO COTILLON

DIARIO CARIOCA

Redacção administração e officinas
PRAÇA TIRADENTES 77

Director-Redactor-Chefe
HORACIO DE CARVALHO JUNIOR

Director-Thesoureiro
J. B. MARTINS GUIMARAES

Redactor-Secretario
DANTON JOBIN

EXPEDIENTE:

Endereço telegraphico: DIARIO CARIOCA
Telephones: — Direcção: 2-3018; Administração: 2-3023; Redacção: 2-1559; Officinas: 2-0824.

ASSIGNATURAS:

Para o Brasil:		Para o exterior:	
Anno	50$000	Anno	80$000
Semestre	30$000	Semestre	45$000

VENDA AVULSA: Capital 100 réis — Interior 200 réis. Aos domingos: 200 réis.

São cobradores autorizados os srs. Lourenço Amaral e J. T. de Carvalho
SUCCURSAL EM S. PAULO:
Director: José Armando Affonseca — Rua Trez de Dezembro 14 4º andar — Salas 4 e 5. Tel. 2-6398
CORRESPONDENCIA:
Toda a correspondencia com valores ou sobre assumptos que entendam com assignaturas remessas do jornal publicidade retribuida e outros de interesse da administração deve ser dirigida ao gerente do DIARIO CARIOCA.

O Director-Presidente da S. A. DIARIO CARIOCA estará diariamente neste jornal das 14 ás 16 e das 22 ás 24 horas e o Director-Thesoureiro das 9 1/2 ás 12 hs. e das 16 ás 18 1/2 horas.

A PASTA DE HERODES

Os ensaios "technicos" de transformação "in anima vilis", a que se está procedendo no Ministerio da Agricultura, exigem a maxima attenção do chefe do Governo Provisorio.

A obstinação do sr. Juarez Tavora em pôr na rua, summariamente, velhos servidores do Estado (e até um com 32 annos de serviço, já foi disponibilizado com ridiculos vencimentos) não póde, não deve escapar ao controle do sr. Getulio Vargas.

Não contestamos ao sr. Juarez Tavora o desejo de bem administrar. Falta-lhe, porém, experiencia, da qual se estão aproveitando certos "technicos" para conduzil-o por um atalho antipathico, que só póde impopularizar cada vez mais a ditadura.

Por declarações categoricas, não desmentidas, manifestou-se o sr. Juarez Tavora, adversario acerrimo do funccionalismo, de modo que a sua cruel attitude de hoje se define como um "parti-pris" indisfarçavel.

Entregue de mãos atadas e venda nos olhos, aos novos sabios da escriptura cuja infallibilidade agricola só se affirma á custa da miseria do lar alheio, encontrou-se a rondar com a justiça: na soffreguidão de lisonjear o ministro, os "technicos" arremessam-lhe ao fio da espada os servidores do ministerio, para que, sacrificados estes, alcance salvação a economia nacional.

Não póde haver politica mais desastrada. Não só se preparam, fatalmente, processos de indemnização contra a Fazenda, como se contribue para envenenar o ambiente politico-social, já perigosamente perturbado.

Cada funccionario despedido representa um circulo formado por diversas familias, que se entrozam por parentesco. Assim, cada funccionario despedido é, humanamente, um fóco de hostilidade que se fórma contra a revolução que, já tendo no activo dos seus peccados o caso dos cartorios e demais officios de justiça, está chegando ao franco desrespeito pelos direitos adquiridos do funccionalismo federal.

O sr. Getulio Vargas tem demonstrado serenidade, morigeração, tolerancia e, mesmo, bondade. Cabe-lhe, portanto, neutralizar os effeitos da ceifa deshumana a que se procede no Ministerio da Agricultura.

Sua interferencia é tanto mais facil e justa, quando não será com esse massacre de innocentes que a pasta de Herodes terá recursos para expandir e aperfeiçoar a producção economica do paiz.

De resto, se se tratasse de um principio uniforme, seria intoleravel, mas comprehensivel. Vê-se, porém, de um lado, o ministro da Viação frequentemente reparando actos infelizes, em defesa dos direitos dos funccionarios, e de outro o interventor do Districto Federal entupindo a Prefeitura de empregados novos ou renovados com estipendio gordo, como fez ha pouco com os cobradores e agora com os fiscaes de theatros e diversões.

As promessas de respeito aos direitos dos funccionarios e de melhoria, das suas condições, feitas pelo candidato da Alliança Liberal, ainda não foram esquecidas e é inadmissivel que se convertam em perseguição systematica.

A politica a seguir não é a do chanfalho. E' a do lento descongestionamento dos quadros pela suppressão de vagas e, sobretudo, a da não plethorização dos quadros pela clientela politica. Fóra disso, tudo será malefico e contraproducente.

O TEMPO

Districto Federal e Nictheroy — Tempo: bom, passando a instavel. Chuvas e trovoadas possiveis. Temperatura: embora elevada, entrará em declinio no correr do dia. Ventos: rondarão para oeste e sul, com rajadas muito frescas.

Estado do Rio de Janeiro — Tempo: bom, passando a instavel. Chuvas e trovoadas possiveis. Temperatura: embora elevada entrará em declinio no correr do dia.

Estados do Sul — Tempo: bom, passando a instavel em São Paulo e perturbado nos demais Estados, melhorando no interior do Rio Grande. Chuvas, possivelmente fortes. Trovoadas até Santa Catharina. Temperatura: elevada em parte do periodo e depois em declinio em São Paulo; em declinio nos demais Estados. Ventos: de nordeste a sudoeste, com rajadas possivelmente fortes.

T T T — A Directoria de Meteorologia do Rio de Janeiro, previne, que o littoral entre São Paulo e Rio da Prata, está sujeito a ventos fortes, de noroeste a sudoeste até Rio Grande e de oeste a sul, no resto da costa.

Trajecto Rodoviario Rio-S. Paulo — Tempo: bom, passando a instavel. chuvas e trovoadas. Temperatura: elevada em parte do periodo, entrando após, em declinio. Ventos: rondarão para oeste e sul, com rajadas muito frescas.

TOPICOS

INDUSTRIALIZAÇÃO DEFEITUOSA

TEM razão o ministro da Fazenda. Se outro tivesse sido o nosso senso industrialista, invés de levantarmos inconsideradas barreiras alfandegarias para proteger muito artificio e muito exotismo, que só vivem no e do calor da pauta, a industria pastoril teria merecido, immediatamente, todas as attenções e sollicitudes de governos e particulares e teriamos nella, hoje, alicerces largos e robustos para a economia nacional.

Por outras palavras, foi assim que o sr. Oswaldo Aranha considerou o assumpto na ultima reunião da commissão de reforma da tarifa, ao se discutir a importação de animaes vivos?

Poderia ser agora o Brasil — disse s. ex. — um dos maiores productores de carnes do mundo. De carnes, de couros e de lacticinios, — accrescentaremos nós.

Infelizmente, seduziram-nos em excesso as industrias mecanicas, susceptiveis de super-producção; e dahi o facto de muitas dessas industrias, que nenhum peso têm em nosso commercio exterior, haverem desviado e absorvido capitaes e actividades que melhor ficariam empregados na pecuaria, no augmento e aperfeiçoamento dos rebanhos e na industrialização dos sub-productos do gado.

E' verdade que nossa exportação de carnes tem decrescido. Mas o facto explica-se não pela super-producção mundial, mas pelas restricções de consumo que a crise impoz a todos os paizes.

Phenomeno passageiro, entretanto, não tardará a volta ao equilibrio do consumo mundial, e proveito ha de colher, naturalmente, o paiz que melhor apparelhado estiver na emergencia.

TRUCULENCIA TRIBUTARIA

DEU-SE, agora, no Pará, um curioso episodio.

O interventor Magalhães Barata manipulou um orçamento de receita verdadeiramente absurdo, sem que o Conselho Consultivo désse um pio, se é que naquelles longinquos dominios ainda existe, semelhante instituição "pour rire".

O commercio, porém, esfoladissimo pelo fisco draconiano do major Barata e combalidissimo pela crise, mostrou os dentes.

A Associação Commercial esteve reunida em sessão permanente e agitada. Correm boatos de greve dos contribuintes.

Ignora-se aqui a exacta verdade dos factos, mas sabe-se, que um dos "linguas" do commercio, o sr. J. Castro, foi chamado á policia e responsabilizado... pela greve.

Por fim, o interventor cedeu. Prorogou por 15 dias a execução dos novos impostos escorchativos, mas com uma condição: a da Associação Commercial descobrir um succedaneo.

Seja qual fôr. O major Barata quer receita, e gorda. Ou engendram o succedaneo, ou fôrca!

O QUE NÃO SE FAZ

NESTE escaldado verão, com 35 gráos á sombra, a ameaça da falta ou mesmo da deficiencia de agua é mais angustiosa talvez do que a da grippe hespanhola. E ella ahi está, declarada, como esta, officialmente, para mais aggravar ainda a afflicção dos pobres afflictos que povôam a mais deslumbrante metropole do mundo. Já até, como primeira consequencia, foi de repente supprimida a irrigação das ruas, que, dando aos transeuntes a illusão reconfortante de uma chuva opportuna, como que lhes attenuava momentaneamente, o supplicio da canicula. E' um indice doloroso, mas expressivo da conveniencia do citadino precavido, restringir-se, heroicamente, á meia ração em materia de banho, contentando-se com um apenas na hora em que mais se exarcerbe a furia torturante dos raios solares.

Este phenomeno de escassez do "precioso liquido" não é nem novo, nem raro. Cada anno, pouco depois da proeza hydrotechnica do sr. Paulo de Frontin, ainda ao tempo em que o illustre engenheiro nem sonhava em ser conde — o Rio de Janeiro assiste espavorido ou apprehensivo, durante o estio, a diminuição do jacto das torneiras domesticas e publicas, que o forçam a restricções intoleraveis nesse elemento essencial á hygiene individual e domiciliaria.

Tanta coisa adiavel se está projectando ou mesmo realizando, menos talvez no proposito de beneficiar a collectividade, do que no de ligar o nome a emprehendimentos sumptuarios!... Por que não estudar, com sinceridade com o honesto desejo de dar-lhe solução, o velho problema do abastecimento de agua á cidade?

Muito mais benemerito seria o estadista que outorgasse ao carioca a deliciosa e saudavel faculdade de tomar livremente tres, quatro, dez banhos nos dias calcinantes do verão — do que aquelle que lhe promettesse, ou mesmo lhe proporcionasse, o luxo dispensavel de um palacio a mais.

BOLETIM DO DIA

TIVE, hontem, o prazer de um encontro casual com o sr. João Mangabeira. Talento privilegiado, solida cultura e fina educação, constituem os traços caracteristicos de sua sympathica individualidade. Deu-me a satisfação de discretear acerca do ante-projecto da Constituição que a sub-commissão de que faz parte elabora. Fez justiça aos constituintes de 91, que, afastando-se do conceito de Napoleão, não nos legaram um estatuto politico tão synthetico e confuso quanto desejam os despotas ou tyrannos. Mas, apesar disso, a pratica de quarenta annos veiu demonstrar que, notadamente no capitulo das garantias, ha toda a conveniencia em fixar certos detalhes. Assegurar a liberdade individual, preservando-a de coacções e violencias, é um dever primordial. As constituições do Mexico, da Tcheco-Slovaquia, da Polonia, da Allemanha, do Chile, já não são, nesse particular, tão resumidas quanto em doutrina se aconselha.

O "habeas-corpus", por exemplo, foi numerosas vezes burlado nos seus effeitos pelo Brasil em fóra. Preso um individuo, a autoridade coactora não o apresentava ao juiz perante quem fôra impetrada a ordem. E a legislação ordinaria, sempre falha por inspirada pelo poder, deixava bréchas pelas quaes escapava a responsabilidade dos violadores da lei.

Fechar todas as valvulas á autoridade truculenta é fazer obra liberal. E nesse teor animou-se a palestra esclarecedora dos propositos do bahiano illustre.

Bem consideradas as ponderações feitas, não deixa de ter razão o sr. João Mangabeira. Idealista impenitente, permitti-me suppôr que futuramente as transgressões verificadas na Republica velha se não reproduzissem após a Constitucionalização do paiz. Imaginei que a Revolução modificasse a mentalidade dos governantes, advertidos de que a truculencia e a intolerancia são intoleraveis numa sociedade organizada. Mas, realmente não ha [illegible]. E' melhor mesmo, é preferivel sacrificar um pouco a technica em favor da mais efficiente garantia da liberdade.

E' triste chegar-se a essa conclusão, que não é lisonjeiro indice de educação civica, nem de cultura. Lutemos, ou antes, continuemos a lutar no aprimoramento de uma e de outra. E que os nossos esforços frutifiquem, para a honra do Brasil.

ADOLPHO BERGAMINI.

Preludio de Aria Moscovita...

E' de suppôr que os politicos brasileiros, interpretando o verdadeiro sentir da nacionalidade, e a esta querendo bem servir, pretendam oppôr-se, de facto, á invasão do paiz pelas theorias dissolventes da Russia moderna.

E', porém, consideravel a distancia que medeia entre as intenções e os actos, sendo velho proverbio de sabor sempre novo e picante, aquelle segundo o qual todo o inferno está calçado de bôas, de excellentes intenções...

O que importa, principalmente, em casos como esse, é ter-se visada segura para surpreender o inimigo sob qualquer disfarce que elle traga, afim de cerrar as portas logo de inicio, inflexivelmente.

Ninguem desconhece o proposito em que se dizem os nossos actuaes governantes, de obstar, a todo transe, a propaganda do communismo na Terra da Santa Cruz, á qual bastaria a circumstancia de assim chamar-se, para não ter o direito de conceder acolhida a quem préga campanha sem tréguas contra o sentimento religioso, contra a idéa mesma de Deus.

Para que, todavia, não se mallogre essa politica inspirada pelo sagrado lemma da salvação publica, urge que os dirigentes do Brasil considerem mais a substancia do que as apparencias das coisas, e, no tocante á legislação, analysem antes o espirito do que a letra.

Puro, legitimo preludio da aria moscovita, cujo motivo principal é a socialização de todos os bens, já logrou penetrar no pretenso reducto brasileiro, sob a fórma de um dos dispositivos da lei reguladora do seguro social dos ferroviarios e classes annexas: aquelle que impõe ás empresas, como quinhão no custeio das Caixas de Aposentadorias e Pensões, uma percentagem sobre a respectiva renda bruta.

Não é possivel imaginar-se maior absurdo juridico, economico e financeiro. Constitue, ao mesmo tempo, uma iniquidade e um contra-senso. Aberra dos principios mais elementares do direito, como das regras mais simples da lógica.

Onde estava o pensamento anti-bolchevista dos nossos governantes, á hora em que adoptaram uma prática baseada no proprio espirito do bolchevismo, isto é, na systematica perseguição ao capital?

A Glorificação do Café

HUMBERTO DE CAMPOS

Adrien Hebrard, o judeu intelligentissimo que fez do "Temps" um dos grandes jornaes do mundo, dizia, certa vez, em um banquete, a Edmond de Goncourt:

— O "café" é uma das mais uteis instituições sociaes do nosso tempo.

E numa definição mais precisa:

— O "café" é uma especie de Escola Normal em que o individuo se prepara corpo a corpo para a vida.

Mais util, porém, do que o estabelecimento em que se vende o café, é o café, por si mesmo. Conta Eça de Queiroz que Leão XIII, em uma epistola em versos latinos, elogiou vivamente "essa bebida reconfortante", ordenando, pontificalmente, que "o saboreemos lentamente, em regalados goles". E o chronista leva as mãos ao rosto, escandalizado. "O café! — exclama, com horror christão; — O Café! Mas o café foi logo, desde a sua apparição, a bebida dilecta, quasi official, do Racionalismo! Estimulando a Imaginação e a Razão indagadora, elle implicitamente dissolve o respeito pela Regra e pelo Dogma Immutavel. O café, mais que a Encyclopedia, fomentou a Grande Revolução. Bebido, com o alvoroço da sensação nova, por Buffon, Diderot, d'Alembert e Rousseau, elle aqueceu mais aquellas almas calorosas, aguçou mais aquelles espiritos penetrantes: e Michelet não duvida affirmar, com gongorismo, mas com rigor historico, que essa geração forte descobriu no fundo das chavenas, atravez da negra e perfumada bebida, o luminoso raio de 89!"

Proseguindo, assignala o maravilhoso estylista portuguez a influencia do café na evolução social que se processou no seculo XVIII. "Voltaire, — diz, — tirou da cafeteira toda a sua obra demolidora. Esse diabolico rei da Prussia, Frederico, o Grande, que morreu de excessos de café, e que se regalava de não acreditar nem em Deus nem na Vida Eterna, exclamava, moribundo:

— "Já não sou nada; já não bebo café!..."

No Brasil, desde que aqui aportou, é o café encontrado, como ornamento, na Historia e na anecdota. E' elle, evidentemente, o maior vicio brasileiro. Nas repartições publicas, no commercio, em toda parte em que se trabalha, especialmente no Rio e em S. Paulo, ha a "hora do café". E' a hora sagrada. Os empregados saem, dois ou trez de cada vez, para ir á esquina, ou mais longe. O funccionario faz o mesmo, embora haja café na repartição. Apenas não saem os directores, os velhos chefes respeitaveis, aos quaes o continuo vae servir, á hora certa, com a chicara e o assucareiro na bandeja. Empregado publico modelar, Machado de Assis era chefe de secção no Ministerio da Viação quando, um dia, o procurou, sendo recebido, um cavalheiro que desejava o despacho de determinado papel, referente a uma transacção vultosa. Examinado o processo, o interessado pediu ao chefe que não désse informação negativa. Machado, polidamente, recusou-se. Pediu-lhe que puzesse data differente. Foi igualmente desattendido. Nesse momento chega o continuo com o café. O romancista de "Braz Cubas" segura da chicara, mas o sujeito lhe agarra o braço, detendo-o.

— Não tome café, doutor! — exclama. — Isso é um veneno para a saude!

Pausado, medido nos gestos, Machado deposita a chicara, ainda cheia, na bandeja. E, voltando-se para o cavalheiro:

— O senhor está vendo? Não attendo aos outros pedidos porque não posso.

E mandando embora o continuo com a chicara de café, em cujo conteúdo não tocára:

— Acabo de satisfazel-o na unica coisa que dependia de mim!

A historia republicana registra, egualmente entre nós, um episodio como o de Constantinopla no tempo do pachá Kuprulu, mas, aqui, com um fecho mais generoso. Era, conta-se, nos primeiros dias da Revolta da Esquadra contra o governo de Floriano. Dividida a população em dois partidos, um contrario e outro favoravel ao ditador, era natural que se encontrassem contra elle os estrangeiros, principalmente os portuguezes, dado o caracter indisfarçadamente jacobino da reacção. Corajoso, frio, sem a menor preoccupação com a vida, sahia o Marechal, á noite, sozinho, e á paizana, a percorrer o littoral, inspeccionando as forças encarregadas de defender a cidade. Vigorava o estado de sitio, e, completando-o, a lei marcial.

Certa noite, ao regressar, mettido no seu singello paletot de alpaca, de uma dessas inspecções, entrou o ditador em um pequeno café, então existente na Lapa, e, servido pelo proprietario, um gordo portuguez em mangas de camisa, poz-se a conversar com elle sobre os acontecimentos militares.

—, E o tal Floriano... Heim? Que você me diz delle? — indagou, mexendo a chicara, o freguez desconhecido.

Suppondo haver encontrado um inimigo do governo, o portuguez destaramelou a lingua, derramando toda a sua indignação. O Marechal era um bandido, um louco, um selvagem. Mas aquillo não acabaria assim. Havia de apparecer uma bala que lhe désse cabo da vida.

Floriano ouviu-o, calmo, imperturbavel e, ás vezes, sorridente. De vez em quando ajudava, mesmo, o negociante revoltoso, atacando o governo. Tomado o café e terminada a palestra, retirou-se, com a mesma tranquillidade com que entrara.

Instantes depois entra no café uma praça e procura o proprietario.

— Você não esteve conversando aqui com um freguez sobre a Revolta?

— Estive.

— Sabe quem era?

— Não, senhor.

— Era o Marechal!

Dois minutos depois o café estava deserto. E o portuguez, o dono, nunca mais appareceu.

A "Historia de um Pintor", que Antonio Parreiras publicou ha seis ou oito annos, registra um delicioso incidente galante que, parece, não fica mal neste logar. Completava esse artista patricio os seus estudos em Paris, quando conheceu ali como vizinho, á rua Boissonade, o esculptor Essemel, cuja velhice começava a prejudicar, pela fadiga do cerebro e dos musculos, a gloria conquistada na mocidade. Um dia, em visita a Parreiras, offereceu este ao mestre esculptor uma chicara de café brasileiro, recebido directamente. Eram dez horas da manhã. A' tarde o esculptor voltou.

— Extraordinario! — disse, com vivacidade. — Trabalhei hoje bastante. Dê-me outro café!

E entregando um copo:

— Mas, não quero uma chicara. Encha isto! E' um veneno sublime!

Na manhã seguinte era mme. Essemel que procurava o pintor.

— "Monsieur" Parreiras!

— Póde entrar, mme. Essemel.

— Venho pedir-lhe um favor.

— As suas ordens.

— Não dê mais café ao meu marido.

— Por que, mme. Essemel?

— Não lhe posso dizer. Não me deixou dormir.

— Trabalhou toda a noite na estatua, não é verdade?

— Não "Monsieur" Parreiras; lembrou-se de sua mocidade!...

— Quer tomar uma chicara de café, mme. Essemel?

— E' muito tarde, "Monsieur" Parreiras, — retrucou a veneranda senhora, sorrindo com melancolia.

E apanhando uma folha, secca, que, tombando do alto dos castanheiros, lhe viera cair, aos volteios, sobre a cabelleira branca:

— O Inverno já chegou...

—

Agora, vem o caféeiro para os jardins e praças ajardinadas do Rio, por deliberação do prefeito. Ahi, dará elle flores, e frutos. Proximo ao seu tronco repousarão os namorados, brincando com os seus frutinhos vermelhos, que apanharão, distraidos. E é pensando nesses idylios de amanhã, que me vem á lembrança a maliciosa quadrinha caipira, que as mães, agora, não devem mais esquecer:

"Quem tiver filha bonita
Não mande apanhar café:
Se fôr menina vem moça,
Se fôr moça vem "muié"!

A PEDIDOS

O INTERVENTOR DO PARANA' E A FALLENCIA DA CIA. MONTE ALEGRE

AO EXMO. SR. DR. GETULIO VARGAS, DD. CHEFE DO GOVERNO PROVISORIO

Rio de Janeiro

Excellentissimo senhor,

E addittamento á minha communicação de 17 de novembro passado, venho accentuar os seus pontos capitaes e insistir na denuncia de 14 do corrente, que a seguir reproduzo.

Essas irregularidades são de ordem juridica, de ordem moral, de ordem bancaria e foram commettidas para o proveito do Banco do Estado do Paraná, que é uma organização official e está sob a dependencia immediata do sr. interventor Manoel Ribas.

A subversão desses principios, jámais observada no rythmo da nossa vida de negocios e nas nossas normas juridicas, está permittindo uma espoliação ignominiosa em proveito daquelle Banco ou de grupo que exclusamente se organize á sua sombra.

Para a fallencia da Cia. Monte Alegre occorreram os seguintes factos anomalos e extraordinarios:

1. — Um Banco official compra, contra todas as normas tradicionaes de moralidade e decoro bancario, um titulo já vencido, **endossado posteriormente ao seu vencimento**, com o qual promove a fallencia de uma Companhia da qual era credor hypothecario;

2. — Realizou-se uma operação clandestina para se aproveitar do resurso violento da fallencia, destruindo a personalidade juridica da Companhia, garantindo com este recurso o successo de uma espoliação planejada;

3. — Aproveitou-se da perturbação da ordem legal em S. Paulo, da paralização das communicações, da retracção de credito no momento, da ausencia de Curityba do presidente da Companhia para, no curto prazo de tres dias, effectuar a fallencia;

4. — Simulou-se a fallencia de Nogueira & Cia., com o proposito claro e insophismavel de que a fallencia da Cia. Monte Alegre transitasse pelo juizo da 2. Vara Civel e não pelo da 1.ª, como era de direito. Essa manobra está verificada nos autos de aggravo do escrivão Epaminondas Ribeiro protestando contra a distribuição da fallencia da Cia. Monte Alegre;

5. — Manteve-se a fallencia da Cia. Monte Alegre com os votos de dois desembargadores que se tinham declarado suspeitos quando foi do julgamento da indoneidade do titulo com o qual a fallencia foi decretada.

Quando a Cia. Monte Alegre foi notificada pelo Banco do Estado do Paraná da cessão da promissoria de 51:350$000, com a qual posteriormente o mesmo Banco baseou o pedido de sua fallencia, immediatamente embargou a notificação sob o fundamento de que o titulo não era de sua responsabilidade. Por accordão unanime o Tribunal decidiu que os embargos fossem processados. O Banco, porém, embargou o accordão do Tribunal. No julgamento desse embargo os desembargadores Isaias Bevilacqua e Octario Portugal juraram suspeição. Pelo voto de desempate o Tribunal recebeu os embargos contrariando a letra expressa da lei e a sua propria jurisprudencia nunca viciada até então. Essa anomalia constatada nos autos dessa acção:

6. — Decretou-se uma fallencia com base num titulo nullo de pleno direito;

7. — Embargou-se posteriormente o leilão de moveis de propriedade e residencia do presidente da Cia. Monte Alegre, sob o fundamento de que elle era individualmente responsavel pelo aval dado por elle no titulo que baseou a fallencia, esquecendo-se que o mesmo titulo não póde ser, simultaneamente, de responsabilidade social para se decretar a fallencia da Companhia e de responsabilidade individual, para se embargar o leilão dos moveis da residencia particular do seu presidente.

Para a confirmação das irregularidades articuladas não necessito documentos além dos que se encontram nos autos da fallencia da Cia. Monte Alegre: nos autos do aggravo do escrivão Epaminondas Ribeiro protestando contra a distribuição da fallencia da Cia. Monte Alegre; nos autos do aggravo da cessão do titulo de Rs. 51:350$000; nos autos do processo do aggravo contra a penhora sobre os moveis de propriedade do presidente da Cia. Monte Alegre.

Impossivel seria extrahi-os por certidões para instruir esta representação, sem prejuizo da presteza das providencias a serem dadas para se acudir a tempo a tanto descalabro. Requisite-os o governo, submetta-os ao exame dos seus consultores technicos e nelles encontrará a prova exuberante do que digo.

Ha o proposito deliberado de se liquidar uma empresa que trouxe vultosos capitaes europeus para o paiz, e sobre cujo acervo, ameaçado pelo martello do leiloeiro, já se apalavram, se concertam e se organizam grupos para operar sobre uma presa cuja morte se tem por certa, porque, á sombra de uma autoridade incontrastavel, omnipotente e suspeita, se lhe comminou o exterminio.

Mas, o Governo Provisorio não tem por programma perseguir o capital estrangeiro e desbaratar as empresas que o canalizaram para o paiz. Ao contrario, o seu plano de reconstrucção financeira assenta justamente: 1.º) em offerecer a esse capital o maximo da segurança que a situação permitta, 2.º) por meio dessa segurança, estimular a introducção, no paiz, de novas correntes de capital que fortaleçam o nosso credito internacional e valorizam o nosso meio circulante.

A estes altos propositos contraria e oppõe empecilhos invenciveis, a orientação nefasta do interventor do Estado, sob o disfarce de defender interesses do mesmo, utilizando-se do Banco official como credor, não para resguardar-lhe os capitaes mediante as cautelas que as circumstancias indiquem, mas para arruinar o devedor, desvalorizar-lhe o acervo e fazel-o cair sob o pregão do leiloeiro, em mãos estranhas que mais habeis se mostrem na satisfação de interesses mal definidos e suspeitos.

O que peço é exame, é fiscalização, é syndicancia, é moralidade, é justiça. De um espirito como o de Vossa Excellencia taes coisas são faceis de obter — basta pedir, denunciar, esclarecer, provar.

Peço, denuncio, esclareço: as provas, com uma simples requisição, o governo as terá sob os olhos, em suas mãos, na sua fonte original authentica e legitima, além de que estou prompto a fazer a prova preliminar, daquellas irregularidades independente do exame dos autos indicados.

Rio de Janeiro, 31 de Dezembro de 1932.

ASSIS TAVORA

(Transcripto da "Nação")

USAE O CREME DENTIFRICIO

Prophylactica

Espumante, Refrigerante para a bocca e Agradavel no sabor

O CREME DENTIFRICIO "PROPHYLACTICO" DEVE USAR-SE PARA O BRANQUEIAMENTO DOS DENTES E CONSERVAÇAO DO ESMALTE.

Está provado que o creme dentifricio PROPHYLACTICO produz a prophylaxia da bocca e a belleza dos dentes e evita a sua destruição.

A' venda em todas as casas de primeira ordem, em todos os Estados do Brasil e na

PERFUMARIA KANITZ

RUA 7 DE SETEMBRO, 127 e 129

Escola Superior de Commercio

RIO DE JANEIRO — FUNDADA EM 1913

Reconhecida officialmente pela Lei Federal n. 3.169, de 4 de de Outubro de 1916 — Fiscalizada pelo Governo Federal

CURSOS DIURNOS E NOCTURNOS

Ensino essencialmente technico e profissional

Estão abertas as inscripções para matricula nos diversos cursos mantidos de conformidade com o Decreto numero 20.158, de 1931, e, especialmente, para o bacharelado em sciencias economicas.

Os candidatos portadores de diploma das escolas municipaes terão preferencia para o Curso Propedeutico, podendo frequentar o curso especial de francez gratuitamente, durante o mez de fevereiro, para maior facilidade do exame de admissão

60 — PRAÇA DA REPUBLICA — 60 (Lado da Prefeitura)

TELEPHONE : 2-6250

—«« TURF »«—

A CORRIDA DESTA TARDE NO HIPPODROMO BRASILEIRO

ITARARE', JAGUARE', ACUERDO, CARTIER, MACAPA', JUNDIA' E DOLLAR, SÃO CONCURRENTES DA CARREIRA DE FUNDO

O Jockey Club Brasileiro abrirá hoje os portões do magestoso hippodromo da Gavea, para realizar mais uma das suas habituaes sabbatinas.

Reunindo 45 inscripções, as seis provas que constituem o programma, apresentam-se, pois. além de bastante concorridas, muito equilibradas.

A carreira mais attraente é, sem duvida alguma, o premio "Ronquido", no percurso de 2 kilometros e com 4:000$ de dotação, que deve dar ensejo á uma peleja muito interessante entre Itararé, Jaguaré, Acuerdo, Cartier, Macapá e a parelha Jundiá-Dollar, sendo estes dois pensionisttas do Stud Albano Gomes de Oliveira, os favoritos dos "cathedraticos".

Os premios "Dollar", "Salvaropa" e "Golden Boy", que formam o "betting", estão egualmente bem organizados e promettem prelios renhidos.

Como de costume, damos em seguida, as montarias provaveis, ultimas vcotações e os nossos prognosticos para essa corrida.

OS PROGNOSTICOS DO "DIARIO CARIOCA"

Kleops — Fusão — Kahuana
Tomyassu' — D. Pedrito — Walkyria

El Negro — Ebro — Tuyuty
L. Chaney — Marquita — Macá
Matinée — Ribatejo — Ubá
Itararé — Dollar — Cartier

MONTARIAS PROVAVEIS E ULTIMAS COTAÇOES

1ª carreira — Premio "Tritonia" — 1.500 metros — 3:000$, 600$ e 150$.

	Ks.	Cts.
1—1 Kleops, O. Coutº.	51	20
(2 Fusão, W. Andrade	56	25
2 (3 Herodes, J. Mesqª.	47	40
(4 Aisca, P. Spiegel..	49	50
3 (5 Le Poupon, W. Lima..	53	50
(6 Kahuana, B. Cruz	55	50
4 (7 Famoso, F. Lopes	55	60

2ª carreira — Premio "Romance" — 1.400 metros — réis 3:000$, 600$ e 150$.

	Ks.	Cts.
(1 Setaurita, M. Medina..	51	50
1 (2 Walkyria, G. Costa	50	60
(3 Tomyassú, L. Souza	55	40
3 (4 Gavião, A. Rosa..	54	50
(5 Hortencia, B. Garrido..	53	35
3 (6 Dorina, R. Freitas	53	60
(7 Don Pedrito, J. Mesquita..	53	25
4 (" Lampreia, P. Spiegel..	54	25

3ª carreira — Premio "Dollar" — 1.400 metros — 3:000$. 600$ e 150$ (Betting).

	Ks.	Cts.
1—1 Enitram, A. Rosa	54	50
(2 Yára, P. Spiegel..	52	50
2 (3 Yearling, F. Mendes..	53	50
(4 Ebro, J. Mesquita	53	30
3 (5 El Negro, R. Freitas..	53	30
(6 Ivon, W. Andrade	53	40
4 (7 Tuyuty, M. Medina	54	35

4ª carreira — Premio "Salvaropa" — 1.500 metros — réis 3:000$, 600$ e 150$ (Betting).

	Ks.	Cts.
1—1 Lon Chaney, R. Freitas..	52	25
(2 Marquita, M. Medina..	53	40
2 (3 Macá, F. Mendes	51	50
(4 Hudson, O. Coutinho..	52	60
3 (5 Legislador, G. Feijó	52	40
(6 G. Boy, A. Rosa	52	40
4 (7 Secilliana, W. Andrade..	52	50

5ª carreira — Premio "Golden Boy" — 1 400 metros — 3:000$. 600$ e 150$ (Betting).

	Ks.	Cts.
(1 Matinée, R. Freitas	54	22
1 (2 C. de Luna, P. Spiegel..	53	60
(3 Ribatejo, W. Lima	52	50
2 (4 Ciumenta, G. Feijó	54	40
(5 L. Jack, O. Coutinho..	53	50
3 (6 Transvaliana, C. Gomez..	55	40
(7 Jemopotyr, W. Andrade..	54	50
4 (8 Viola Dana, — F. Mendes..	54	60
(9 Ubá, M. Medina..	52	35

6ª carreira — Premio "Ronquido" — 2.000 metros — réis 4:000$, 800$ e 200$.

	Ks.	Cts.
1—1 Itararé, J. Canales	54	25
(2 Jaguaré, A. Henriques..	52	50
2 (3 Acuerdo, J. Mesquita..	48	60
(4 Cartier, W. Andrade..	52	35
3 (5 Macapá, B. Garrido	56	60
(6 Jundiá, O. Coutinho..	56	20
4 (" Dollar, B. Cruz..	53	20

A reunião de amanhã na Gavea

Realizando, na tarde de hoje, mais uma de suas sabbatinas, já amanhã o Jockey Club Brasileiro reabrirá novamente os portões do elegante Hippodromo Brasileiro para effectuar a nona reunião deste anno.

O programma compõe-se de oito carreiras, dentre as quaes se destaca o ultimo premio, denominado "Rapido".

Quer pela classe dos concurrentes, quer pela distancia e ainda pela dotação, essa prova é considerada a principal do "meeting" de amanhã e o novo encontro entre Tritonia e Hoquendo, primeiro e segundo collocados na carreira mais importante da ultima corrida, vem despertando desusado interesse. A egua ingleza, a vencedora nessa occasião, levará, desta feita, mais um kilo que o pensionista de Gabino Rodrigues, que, então, lhe dispensava tres kilos.

Na peleja intervirão tambem Caton e Sastre, dois animaes de boa classe que, na ultima temporada, correram com muito successo, muito embora este anno o primeiro nada tenha feito em sua unica apresentação, emquanto o filho de Aldeanc já secundou Insurrecto, no primeiro domingo de janeiro.

As demais provas estão, do mesmo modo, attraentes, notadamente os Premios "Dux", "Vexilo" e "Radio".

O programma completo com chaves e cotações hontem mantidas na bolsa turfista é o seguinte:

1ª carreira — Premio "Matinée" — 1.600 metros — 3:000$, 600$ e 150$000.

	Ks.	Cts.
1 Romance..	52	25
2 Venus..	56	20
3 Rico..	56	40
4 Portena..	53	50
5 Burby..	52	50

2ª carreira — Premio "Walkyria" — 1.500 metros — 3:000$. 600$ e 150$000.

	Ks.	Cts.
1—1 Canace..	54	40
(2 Ximena..	53	40
2 (3 Xaviana..	53	50
(4 Sem Temor	52	70
3 (5 Acuerdo..	53	60
(6 Kremlin..	56	35
4 (7 Tempero, ex-Grand Ballon.. ..	54	30

3ª carreira — Premio "Eira" — 1.400 metros — 4:000$, 800$ e 200$000.

	Ks.	Cts.
1—1 Astral..	54	60
2—2 Yatagan..	54	20
3—3 Valeria..	52	50
4—4 Yôyô..	54	30
(5 Gandhi..	54	40
5 (6 Yonne..	52	30

4ª carreira — Premio "Dux" — 1.600 metros — 4:000$, 800$ e 200$000.

	Ks.	Cts.
1 Aga Khan..	54	25
2 Xaperu'..	55	50
3 Vexilo..	53	20
4 San Salvador..	51	40
5 V. Rios..	50	60

5ª carreira — Premio "Gandhi" — 1.300 metros — 5:000$, 1:000$ e 250$000 — (Betting).

	Ks.	Cts.
(1 Visette..	52	20
1 (2 Chilon..	54	40
(3 Yapon..	54	50
2 (4 Xarope..	54	50
(5 Audaz..	54	70
3 (6 Minho..	54	50
(7 Ada..	52	70
(8 Bagdá..	52	70
4 (9 Amy..	54	40
(10 Meiga..	52	50

6ª carreira — Premio "Vexilo" — 1.600 metros — 4:000$, 800$ e 200$000 — (Betting).

	Ks.	Cts.
(1 Yokohama..	52	30
1 (2 Curacó..	51	50
(3 Navy..	52	25
2 (4 Arlequim..	48	40
(5 Xaréo..	51	50
3 (6 Valentão..	50	40
(7 Blue Star..	52	50
4 (8 Gairino..	50	70

7ª carreira — Premio "Radio" — 1.500 metros — 4:000$, 800$ e 200$000 — (Betting).

	Ks.	Cts.
(1 New Sttar..	52	40
1 (" Xangô..	52	50
(2 Palospavos..	50	40
2 (3 Topaze..	55	50
(4 Iberico..	54	50
3 (5 Xipotuba..	53	35
(6 Arauna..	50	70
4 (7 Mossoró..	52	20
(" Guaxupé..	50	50

8ª carreira — Premio "Rapido" — 2.000 metros — 5:000$, 1:000$ e 250$000.

	Ks.	Cts.
1 Tritonia..	53	18
2 Hoquendo..	52	30
3 Sastre..	54	40
4 Caton..	56	35

Um representante da Coudelaria Lundgren entregue ao treinador José Lourenço

O cavallo inglez Lemontion, filho de Lemonora e Frustion, importado recentemente pela Coudelaria Frederico J. Lundgren, foi retirado hontem das cocheiras do treinador Claudio Ferreira e entregue ao velho compositor José Lourenço, que dóravante dirigirá o entraincment do neto de Lemberg.

Amanhã de hontem no Hippodromo da Gavea

Estiveram bastante animados os exercicios na manhã de hontem na pista de areia do Jockey Club.

Dentre os innumeros parelheiros que ali aprompttaram coseemos annotar os seguintes:

VENUS, montada por um lad, fez uma partida de 340 metros em 22 2|5, de modo suave.

PORTENA, (Celestino), 340 metros em 22 segundos.

TOMYASSU', (B. Garrido), 340 metros, em 22 3|5.

ASTRAL, (Levy), 700 metros em 44".

KREMLIN (Garrido), 340 metros em 20 2|5.

NAVY (Reduzino), e AUDAZ (Mesquita), fizeram juntos uma partida de 340 metros em 21 2|5.

YATAGAN uma partida de 540 metros, sendo que para os ultimos 340 metros foram tomados 21 2|5.

VALERIA (Mesquita), 700 metros em 43 2|5.

YEARLING (G. Costa) e VIOLA DANA (F. Mendes), em parelha, 700 metros em 44 1|5.

LAMPREIA (lad), 540 metros, sendo marcados 22 segundos para os derradeiros 340 metros.

EL NEGRO (Reduzino), 340 metros em 21 2|5.

DOM PEDRITO (Mesquita), 340 metros em 22 3|5.

HUDSON (Osmany), 340 metros em 22".

O "meeting" internacional de Montevidéo

Em proseguimento da temporada internacional de Montevidéo, será disputado amanhã, no Hippodromo de Maronas, o premio "Rio de Janeiro", cujo campo deverá ser formado do seguinte modo:

"Premio Rio de Janeiro" — Handicap para todo cavallo. Excluidos os ganhadores dos Grandes Premios "José Pedro Ramirez" e "Benito Villanueva" — Premios $ 3:000 no 1º, $ 300 ao 2º e $ 150 ao 3º — Distancia: 2.500 metros.

Talero — X. X.
Scarone — Francisco Guadalupe.
Bambo — Elio Mierez.
Miss Purity — Justino Batista
Monetario — Vicente de Bernoche.
Astillero — (D. correr).
Electrico — Manoel Tapia.
El Duque — Victorio Vallillo.

"Jockey Club Illustrado"

Será posto hoje em circulação o 5º numero de "Jockey Club Illustrado", a excellente revista de turf, orgão official do Jockey Club.

O numero que temos sobre a mesa, está como os anteriores, primorosamente impresso e traz além de farta collaboração, e nitidas gravuras, minuciosos informes sobre as corridas de hoje e amanhã no Hippodromo Brasileiro.

Nenhum "forfait" para hoje

Até á hora do encerramento do expediente na secretaria da Commissão de Corridas, não havia sido ali apresentado qualquer "forfait" para a reunião desta tarde.

A filiação da nova pensionista de Francisco Barroso

A potranca tordilha de 3 annos chegada ante-hontem pelo "Monte Sarmiento", conforme já noticiámos, é uma filha de Pepino e Florista e vem consignada ao treinador Francisco Barroso.

Jockey Club Brasileiro

(NOTA OFFICIAL)

A Commissão de Corridas, attendendo ao que em requerimento de 16 de janeiro ultimo lhe expoz o jockey José Salfate, resolveu mandar cancellar dos seus assentamentos, a nota de suspensão que lhe foi imposta em sessão de 27 de dezembro de 1932, por transgressão do artigo 156, do codigo de Corridas.

Acommettido de subita enfermidade, foi operado hontem o thesoureiro do Jocfey Club

Acommettido na madrugada de hontem de subita enfermidade, foi immediatamente internado no Hospital do Lloyd Sul Americano o sr. Manoel Pereira de Araujo, estimado thesoureiro do Jockey Club, submettendo-se a delicadissima intervenção cirurgica.

A intervenção, a despeito da sua delicadeza, correu em optimas condições graças á pericia e competencia do conhecido cirurgião dr. Mario Jorge, director daquelle hospital, auxiliado pelos drs. Walter Barbosa e José Miguel

As suas breves e completas melhoras são os nossos votos, assim como de todos aquelles que têm o prazer da amizade do operoso director do Jockey Club.

AO PUBLICO

A antiga e afamada Casa Stella, especialista em calçados finos, chapéos, sombrinhas e artigos para sport, á rua Larga, 140, participa ás Exmas. familias que será inaugurada, hoje, sua filial "CASA CHIADO", á rua Mariz e Barros 107, Praça da Bandeira, hoje, dia 4, ás 13 horas.

O seu proprietario pede o comparecimento de todos afim de verificarem os preços minimos marcados nos seus variadissimos sortimentos.

Todos a Casa Chiado

PRAÇA DA BANDEIRA

QUEM TEM PADRINHO NÃO MORRE PAGÃO...

ALGUNS COMMENTARIOS SOBRE O "PERDÃO" DE J. SALFATE

Conforme nota official que noutro local publicamos, a Commissão de Corridas do Jockey Club resolveu mandar cancellar dos assentamentos do Jockey José Salfate a nota de suspensão que lhe foi imposta em sessão de 27 de dezembro de 1932, por transgressão do artigo 156 do codigo de corridas (não fazer empenho de melhor collocação).

Essa resolução forçosamente ecoará mal nos meios turfistas.

Como os leitores não devem estar esquecidos, esse profissional chileno foi suspenso por um mez por não ter disputado com a egua Menade na reunião do dia 18 de dezembro do anno passado. Nessa occasião, aquella representante do Stud Paula Machado foi a ultima collocada, em uma prova commum, batida pelo nacional Aga Khan e mais D. Leandro, Double Steel, Lolita e Vasari.

A fraude ficou evidenciada oito dias após, quando a pensionista de Ernani de Freitas ganhou o Classico "Ferreira Lage", muito á vontade, derrotando Lolita, Vexilo e Ulises.

Principalmente a maneira facil como Menade venceu aquelle classico é que deixou patenteada a má fé do seu piloto na reunião anterior, e a commissão de corridas, com applausos geraes, suspendeu-o por um mez, ou seja até 4 de fevereiro.

O caso pois estava liquidado e, deixando de intervir na reunião de hoje, estaria já aquelle profissional habilitado a tomar parte no "meeting" de amanhã.

A Commissão de Corridas, entretanto, cancellando aquella suspensão, deixou evidenciada, das duas, uma coisa: ou puniu atabalhoadamente, que é o primeiro caso, ou voltou a errar, concedendo o "perdão".

De mais a mais, meditem bem os senhores commissarios de corridas no seguinte: se J. Salfate estava innocente porque sómente na vespera de dar por cumprida aquella penalidade teve esse profissional cancellada aquella nota de culpa? De qualquer modo não foi elle punido? Não ficou na "cerca" um mez inteirinho?

E depois, como se desfaz uma resolução, um mez após, sómente attendendo a um simples requerimento do interessado? Houve inquerito antes que essa nova resolução fosse tomada? Parece que não, pois a nota é clara: "attendendo ao que em requerimento de 16 de janeiro ultimo lhe expoz o jockey, etc.".

E esse mesmo jockey levou 20 dias, tal é o espaço de tempo que vae de 27 de dezembro, época da punição, a 16 de janeiro, data do requerimento, para arranjar uma desculpa que o livrasse da pécha contida no artigo 156?

Se houve inquerito, o publico exige que elle seja dado á publicidade.

Em tudo isso ha uma barafunda, ralando pelo absurdo, e tanta má fé, que aquella nova resolução vae deixar muita gente a matutar.

Fosse um profissional patricio, sem padrinho, modesto, e queriamos ver se teria cancellada em seus assentamentos aquella feia transgressão...

Emfim, como quem tem padrinho, não morre pagão...

CLINICA DE VIAS URINARIAS

Dr. Samuel Kanitz

Membro da Sociedade de Urologia da Allemanha, ex-assistente dos professores Lichtemberg, Lewin, Joseph de Berlim e Haslinger de Vienna Especialista: em doenças dos Rins Bexiga Prostata Urethra Doenças de Senhoras Diathermia Ultra Violetas Consultorio: 7 de Setembro, 42, Sob., das 13 ás 17 horas. Phone : 4-4493.

A hora da primeira carreira

O premio "Tritonia", primeira prova da reunião de hoje no Jockey Club, será realizada ás 13.30 horas.

Transporte de animaes

A administração do hippodromo avisa aos interessados, que o transporte dos animaes para a reunião de hoje será realizada do seguinte modo: ás 13 horas: Kleops, Kahuana, Famoso e Gavião.

A's 15 horas: Little Jack e Ubá.

PROF. DR. ESTELLITA LINS, Cathedratico da Clinica Urologica da Fac. Flum.; Tit. da Academia Nacional e do Collegio de Cirurgiões; da Soc. Int. Urol. — Paris, da Soc. Bras. Urol.; da Soc. Urol. Berlim; da Ass. Fran. Urol.

DOENÇAS DOS RINS, bexiga, prostata, etc. endoscopias e operações — Exame pre-nupcial.

CLINICA PRIVADA, 72, Laranjeiras, tel. 5-2468. — Consultorios, internações, laboratorios, electricidade e raios X. Attende das 8 ás 12 e das 17 ás 19, sómente aos doentes da especialidade. Annexo tem um serviço social.

Theatro Carlos Gomes

Empresa Paschoal Segreto

Hoje A's 8.15 e ás 10.15 Hoje

JARDEL JERCOLIS apresenta a revista carnavalesca:

PAIZ DO CONTRA

Dois actos de PAULO DE MAGALHAES.

Amanhã—A's 3 horas—Matinée

6ª-FEIRA — Despedida da Companhia de Grandes Espectaculos Modernos".

"Pra mim chega"

2 actos da parceria JARDEL-IGLEZIAS

Dr. Newton Motta

Medico

(Do Hospital S. Francisco e Beneficencia Hespanhola)

MOLESTIAS DAS SENHORAS — CIRURGIA — PARTOS

Consultorio: R. Leopoldina Rego, 32 (sob.)-Ramos—De 5 ás 7

Residencia: R. Professor Gabizo 198 — Tel. 8-2648

Casa do Caboclo

Emp. Paschoal Segreto.

Direcção de DUQUE

Hoje A's 4 — 7.45 — 9.15 e 10 1|2 horas.

MICROBIO DE CARNAVAL NA ROÇA

Original de Duque e Paulo Orlando

Amanhã — Vesperaes ás 3 e 4 1|2 horas.

Desafio a Tinoco e Ennes Virem a Publico Provar Tenha Sido Eu o Autor das Accusações a Victor — (disse-nos Zizé)

FOOT-BALL

O jogo de domingo, em Petropolis

Prégo que reapparecerá, formando com Alfredo e Nilo um "trio" de respeito

Conforme já tornamos publico, amanhã o publico sportivo assistirá a uma importante partida de foot-ball.

O S. C. Internacional do foot-ball "serrano" preliará com um combinado ameano, composto de "players" das equipes principaes do Botafogo, Fluminense e Brasil.

O arco dos visitantes está confiado a pericia de Victor, o "gatinho" do campeão.

Benedicto e Orlando formarão a zaga, enquanto a linha media terá nos extremos a efficiencia de Buriamaqui e Canalli.

A linha avante é das melhores, sendo seu trio medio formado por Nilo, Alfredo e Prégo.

A delegação seguirá assim organizada:

Chefe de honra: — dr. Castello Branco.

Chefes: — Cap. Coelho e Luiz Vinhaes.

Jogadores: — Victor — Benedicto — Orlando — Buriamaqui — Hello — Canalli — Luciano — Riper — Nilo — Alfredinho — Prego — Theophilo — Didi e Salvio.

O Palestra Italia e a A. A. Portugueza decidirão amanhã o titulo de campeão

SÃO PAULO, 3 (A. B.) — Foi designado o proximo domingo para a realização, do jogo desempate entre a Associação Athletica Portugueza de Santos, e o Palestra Italia, desta capital, em disputa do titulo de campeão de futebol do Estado de S. Paulo.

A partida realizar-se-á no campo do Corinthians, nesta capital.

O profissionalismo empolgando S. Paulo

SÃO PAULO, 3 (A. B.) — Afim de sondar as causas do profissionalismo, promoveu, hontem, a Apea, uma reunião extra-official secreta.

A despeito do Germania e o Santos ne o terem feito representar, os srs. Elpidio e Tabaque fizeram introduzir em S. Paulo, um profissionalismo, "sui-generis" propondo a modificação dos estatutos apenas, facultando assim o pagamento a jogadores de qualquer quantia em dinheiro a titulo de indemnisação pelo tempo perdido no jogo de foot-ball, podendo essa despesa ser escripturada nos livros commerciaes do club.

O São Bento e o São Paulo, que são favoraveis ao profissionalismo legal, ás claras, votaram contra, e ao que parece, com o Santos e o Gremania, vão-se bater pela legalisação integral do profissionalismo, e que equivale a exigir uma attitude da Apea definitiva.

Os jornaes perguntam agora, se essa resolução da Apea tem caracter official, pois, deste modo, tomando tal attitude, ella propria abraça o profissionalismo, visto que pelas leis internacionaes o jogador de foot-ball amador uma vez que receba qualquer remuneração, desde que não seja o dinheiro estricto da sua locomoção, é considerado profissional?

A maioria dos chronistas sportivos de S. Paulo interpellou os mentores da Apea.

Os Sports em Nictheroy

O QUE HAVERA' NO BARRETO ? — A EXCURSÃO DO POSTAL F. C. — O PRESIDENTE DO YPIRANGA FALA AO "DIARIO CARIOCA" — ACTOS DO DIRIGENTE DA ANEA

A paz no seio do apreciado club da zona do Barreto cognominado tambem "Leão do Norte" parece que vae ser perturbada. E' que segundo nos foi dado conhecer, atravez uma palestra com o veterano sportista barretense, Armindo Mattos, actual secretario do querido club, algo de anormal, ali occorre, pois gravissimos factos se succederam, nas anteriores administrações, a ponto de alguns delles constituirem verdadeiros escandalos.

Por esforço de reportagem conseguimos, apezar das reservas mantidas por aquelle desportista, que a momentosa questão gira em torno de irregularidades verificadas nas gestões dos thesoureiros das duas anteriores administrações e que possivelmente, dentro em breve, virão á publico.

Accusações graves pezam tambem sobre figuras de destaque no seio da collectividade do gremio acima, e segundo apuramos estão envolvidos alguns ex-presidentes da referida aggremiação.

Ahi fica o "furo", para, os que não são "tartufos", apurarem...

Dando margem a "bombasticos" e "surpreendentes" commentarios.

A PROXIMA EXCURSAO DO POSTAL

Amanhã, pelo trem que parte ás 4,50 da Central do Brasil, seguirá para a cidade de Mendes o valoroso conjuncto, formado na sua totalidade por elementos da Repartição dos Correios, que ali vae medir forças com um forte gremio local, o Frigorifico A. C.

A delegação será chefiada pelo sr. Altamiro Moura, segundo aviso que nos foi enviado. Carinhosa manifestação está preparada aos valorosos sportistas, por occasião, de sua permanencia naquella localidade fluminense.

O PRESIDENTE DO YPIRANGA FALA AO "DIARIO CARIOCA"

Levados por natural curiosidade, procuramos ouvir o novo dirigente do gremio rubro-negro, Sebastião Ribeiro de Carvalho.

Entregues á seus multiplos affazeres, ao constatar nossa presença e os motivos que nos levaram a interromper seus serviços no cartorio da Vara Criminal, onde exerce as funcções de escrevente, solicito promptificou-se a attender-nos.

— Após agradecer as justas referencias que em torno de sua individualidade tem tecido "Diario Carioca", aquelle sportistas indagou do assumpto que tanto nos interessava, collocando-se ao nosso dispor.

— "Diario Carioca" desejava informar a seus leitores, qual o programma que V. S. traçou para a futura gestão.

— Programma propriamente dito, não foi objecto de cogitações por minha parte.

O posto que occupo ninguem desconhece, é de reaes sacrificios e a época presente torna difficil transformar em realidade, certas idéas.

Todavia, envidarei esforços, na medida do possivel, afim de retribuir a confiança que em mim depositam os associados do Ypiranga, levando-me á presidencia do club.

— E' verdade que na futura reforma dos Estatutos, vae ser adoptado o regimen presidencial?

— Esse assumpto, aliás importantissimo ainda não foi objecto de cogitação mesmo porque, sobre elle, é indispensavel o pronunciamento da Assembléa Geral, a unica que sobre tal questão tem autonomia para resolver.

— E' optima a situação financeira do club?

— Como já frizei, a epoca que atravessamos é de aguda crise para os clubs, porém, o Ypiranga, que teve sempre a ampara-lo, nas occasiões precisas o apoio decisivo de seus associados, tenho fé, vencerá as maiores difficuldades que se lhe apresentem.

— A praça de sports vae ser remodelada?

— Dentro das possibilidades financeiras, não nos descuidaremos o quanto possivel de tomar providencias afim de offerecer melhor conforto aos associados e ao publico.

— Não quizemos nos alongar, dado a circumstancia especial que obrigou o nosso entrevistado a abandonar os seus affazeres afim de gentilmente nos attender.

Motivo porque, um aperto de mão, deu por finda a nossa palestra com o novel dirigente do gremio campeão de 1931.

NA ANEA

O sr. Affonso de Magalhães, assignou os seguintes actos:

Instituindo os premios em medalhas de ouro, prata e bronze, para os tres juizes que no campeonato de 1933 arbitrarem maior numero de partidas, sem soffrerem uma punição dos poderes desta Associação, na conformidade da deliberação da assembléa geral dos clubs filiados, de 18 do mez de janeiro findo.

— Declarando inhibidos de figurarem em quadro de amadores dos clubs filiados á Anea, os seguintes srs.: João Carlos, João Villasbôas, Bernardino dos Santos, Francisco José da Silva, Oswaldo Pedro da Costa e Edmar Orestes, registrados pelo Nictheroyense F. C.; Henrique Costa Junior, pelo C. A. São Bento; Wenceslâu Fonseca, do Barreto F. C.; e Arlindo Ferreira, pelo Fluminense A. C., na forma da decisão do Conselho de Julgamentos da Confederação Brasileira de Desportos, tomada na reunião de 23 do mez findo e publicada em nota official daquella entidade, sob o n. 7|33, de 26 do mesmo mez.

A GRANDE FESTA NO G. R. GRAGOATA'

O aristocratico centro de canoagem da capital fluminense, vae proporcionar aos seus associados e familias, na noite de 11 do corrente, alegres instantes, offerecendo-lhes elegante "soirée", que tem a dirigil-a um nucleo de valorosos recreativistas.

Os luxuosos salões da conceituada agremiação foram entregues á sábia direcção de Marroá, um novel porém abalisado artista, cujo pincel vae transformar as dependencias do Gragoatá, tornando-as um verdadeiro Eden.

Nelson Lobo, um dos infatigaveis organizadores da sumptuosa e elegante reunião, assim como seus companheiros não têm poupado esforços para que a mesma alcance excepcional brilhantismo.

Ricas e luxuosas fantasias estão sendo preparadas com gosto e carinho.

Bellissimos premios vão ser distribuidos aos que forem destacados por um jury, composto de conhecidos artistas.

O traje escolhido será: fantasia de luxo ou branco a rigor.

Duas excellentes orchestras deliciarão os "habitués" do querido gremio nautico.

O grande festival do Engenho de Dentro

Domingos que reapparecerá

O campeão absoluto da 2ª Divisão realizará no proximo dia 9, um grande festival sportivo.

Essa competição que tem por fito homenagear o chefe de Policia, reunirá na peleja principal os quadros do scratch-secundario e da nossa policia especial.

Será uma prova dura para Newton, pois terá de se vêr com "tijollos" de mestre Ladisláu, Medio e Goulart.

Estes quadros estão assim organizados:

Policia Especial: — Waldemar; Domingos e Italia; Tinoco, Zézé e Lino; Luiz Ladisláu, Médio, Goulart e Peixoto.

Scratch — Newton (Del Castillo); Joaquim (Central) e Armando (Bandeirantes); Alpheu (Jequiá), Lóla (Modesto) e Solon (União); Mario (Jequiá), Tião (Del Castillo), Zequinha (Everest), Alcides (Eng. de Dentro) e Dentinho (Cordovil).

Dr. Luz Augusto Ribeiro

Festeja, hoje, sua data natalicia, esse nosso prestimoso amigo, que com tanto brilho e fulgor integra o numero dos nossos auxiliares sportivos.

Acreditado junto ás entidades de tennis, Luz Ribeiro tem sabido desempenhar-se com o criterio proprio dos homens de sua fibra, conquistando em cada um de seus companheiros amigos sinceros e dedicados.

Por tão justo motivo, o talentoso moço vae ser alvo, na data de hoje, de inequivocas provas de apreço, a que tão merecidamente faz jus.

S. Club Mackenzie

Baile á fantasia

Os salões do alvi-negro do Meyer estarão no dia 18 do corrente, em festa, com a realização do baile á fantasia em homenagem ao dr. Paulo Augusto dos Santos, actual presidente do Sport Club Mackenzie.

LEILÃO
— DE —
PENHORES
Em 6 de Fevereiro de 1933 ás 12 horas
JOIAS E MERCADORIAS NA FILIAL DA
"CASA GONTHIER"
HENRY FILHO & CIA.

Não fique calvo, nem tenha caspa:
Use PETROLEO QUINADO "FLORENAL"
Especialidade das barbearias de 1.ª ordem
Garantido pelo LABORATORIO Vva. NABUCO
Av. 28 de Set. n.º 37
Tel. 8-5336 — Rio de Janeiro

Um domingo "cheio" para os "Filhos de Iguassu' F. Club"

Conforme noticiámos, em commemoração ao Centenario do Municipio de Iguassu', realisou-se na cidade de Nova Iguassu', em 15 de janeiro p. findo, um grande festival sportivo promovido e organisado pelo S. C. Iguassu', do qual constavam uma grande parada sportiva e torneios de foot-ball.

A municipalidade offereceu, para estimulo dos disputantes, uma rica taça denominada "Taça Centenario" a qual caberia ao vencedor do referido torneio.

Collocaram-se como finalistas o veterano "S. C. Iguassu'" e "Filhos de Iguassu' F. C."

Ambos, clubs bem organisados, com um numero elevado de adeptos, contando com optimas equipes, já era bem de prever, aliás, que o septro de campeão coubesse a um ou a outro.

Devido ao adiantado da hora, aquelle encontro não se poude realisar em 15 de janeiro, ficando acordado entre os finalistas que a referida taça seria disputada em um jogo de 80 minutos no dia 29 de janeiro p. findo.

Este jogo, que pelas razões já expostas vinha despertando grande interesse nos meios sportivos iguassuanos, realizou-se effectivamente, no dia marcado sendo seu vencedor o "Filhos de Iguassu' F. C.", pela contagem de 5 x 2.

O score não representa fielmente, o que foi essa luta de gigantes.

Foi uma pugna cheia de lances emocionantes, ambos mediram-se com muito ardor e cavalheirismo, sendo, porém, aquelle que mais "chance" teve, o vencedor do prelio.

Foram pois, dois adversarios dignos um do outro, e como a victoria coube aos "Filhos de Iguassu' F. C." com honra e dignidade si melhores fados tivessem ajudado ao S. C. Iguassu', com a mesma dignidade e honra teria elle conquistado o titulo de campeão.

Após o jogo, o club campeão fez empossar a sua nova directoria e inaugurou a sua nova séde, á Praça Ministro Seabra, offerecendo aos seus associados, por tão auspiciosos acontecimentos, um pyramidal baile que se prolongou até pela madrugada.

A' tarde, num bello gesto de cavalheirismo, a directoria do S. C. Iguassu', foi incorporada, fazer, na propria séde do "Filhos de Iguassu' F. C." a entrega da "Taça Centenario", tendo um de seus directores em palavras repassadas de carinho e cordialidade, salientado a significação daquelle gesto e pedindo para que reine sempre entre aquelles que trabalham pelo engrandecimento do nosso sport, a maior cordialidade afim de que possa haver progresso.

Viação e Transportes

Vae Ser Readmittido o Pessoal de Estradas de Rodagem

A AFFLICTIVA SITUAÇÃO FINANCEIRA E DE ABANDONO NOS CAMPOS DO PESSOAL DEMITTIDO, PROVOCOU UM APPELLO ANGUSTIOSO DESSES OPERARIOS AO MINISTRO DA VIAÇÃO, SR. JOSE' AMERICO

S. ex., segundo a nota que forneceu hontem aos jornaes, já tinha antecipado as providencias requeridas

Sob o titulo acima, noticiamos, a 2 do corrente, o movimento de protestos gerado pelo acto do director do Serviço de Estradas de Rodagem, dr. Luciano Véras, dispensando, segundo uns, — e reduzindo os vencimentos, segundo a nota do ministro da Viação, de numeroso contingente de operarios contratados por aquelle departamento official.

Factos posteriores, porém, estão se encarregando de denunciar a verdade, e já agora parece não haver mais duvida de que realmente foram lançadas á rua muitas centenas de trabalhadores, com a aggravante de não se lhes terem pago os seus ordenados.

Ora, ver-se de repente sem trabalho na época em que elle mais escasseia, já constitue, com effeito, provação insupportavel entre homens de recursos tão exiguos. Mas, faltando-lhes ainda a féria correspondente a um mez para attenderem ás exigencias do instante que passa, é collocal-os, realmente, em situação difficilima, senão até angustiosa.

Curtindo, pois, duras privações, esses homens viram-se na contingencia de dirigir, por nosso intermedio, o seguinte appello ao dr. José Americo, visto que não puderam obter o numerario indispensavel para pagarem um telegramma directo ao titular da pasta da Viação:

— "Dr. José Americo de Almeida — Dignissimo ministro da Viação. — Rio de Janeiro — Auxiliares e operarios da Estrada União e Industria dispensados hontem serviços conservação Estrada sem previo aviso, motivo medidas economicas Inspectoria, appellam generosidade de v. ex. deante situação angustiosa que se encontram sem recursos subsistencia e remoção suas familias, mandar proceder immediato pagamento salarios mez janeiro.

Confiam acto justiça v. ex. — Entre Rios, 1 fevereiro 1933."

O pedido ao DIARIO CARIOCA para transmittirmos o seu appello ao ministro está assim redigido:

"Srs. redactores. — Para vv. ss. fazerem uma idéa mais approximada do quanto é penosa e angustiosa a situação que actualmente atravessamos, sem termos um real que seja, tornou-se inteiramente impossivel adquirimos por meio de uma quota o valor do telegramma junto, razão pela qual deixamos de transmittil-o ao sr. ministro, pedindo então a vv. ss. a fineza de sua publicação nas columnas do vosso conceituado e popular jornal. — Agradecemos penhoradamente. — Auxiliares e Operarios da Estrada União e Industria. — Entre-Rios, 2 de fevereiro de 1933."

ATTINGE A 900 HOMENS O NUMERO DOS DISPENSADOS — OS QUAES DELIBERARAM FUNDAR UMA SOCIEDADE DE PROTECÇAO A' SUA CLASSE, — DIZ-NOS, NO COMMUNICADO ABAIXO, A COMMISSAO QUE NOS VISITOU HA DIAS

"Entre-Rios, 1 de fevereiro de 1933 — Srs. redactores do DIARIO CARIOCA — Rio de Janeiro — Saudações. — Auxiliares e Operarios, residentes em Entre-Rios e suas proximidades, que trabalham na Estrada de Rodagem União e Industria, trecho de Cascatinha, municipio de Petropolis á Parahybuna, tendo sido, por medidas economicas da Inspectoria Federal das Estradas, dispensados dos serviços que vinham prestando á mesma, na data de hontem, sem previo aviso e sem pagamento dos seus salarios do mez de janeiro findo, achando-se nessas localidades sem recursos para se manterem ou se removerem para o Rio, muitos dos quaes com familias, resolveram appellar para a generosidade do dignissimo ministro da Viação, no sentido de melhorar tão afflicta situação, conforme verificarão com a cópia do telegramma que nesta data endereçamos ao referido ministro.

Não sendo justo o acto inconsciente do sr. inspector geral dr. Luciano Veras, dispensando cerca de 900 homens, sem mandar effectuar o immediato pagamento dos seus salarios, abandonando-os na mais completa miseria e sem recursos, em localidades distantes da capital do paiz, vêm por meio destas linhas solicitar desse jornal carioca, para defender os seus direitos, por intermedio de suas columnas, pugnando assim em favor de uma causa justa e merecedora.

Contando com o auxilio deste popular matutino, esperam os Auxiliares e Operarios acima mencionados, que seu pedido seja tomado em devida consideração, pelo que antecipadamente se confessam summamente gratos.

Para amanhã, dois de fevereiro, está convocada uma grande reunião de Rodoviarios, em Petropolis, cujo resultado certamente será communicado para essa redacção."

CABELLOS
PRETOS
Castanhos e Louros
adquirem-se usando Loção
"LIRIO do AMOR"
DEVOLVE AOS CABELLOS BRANCOS A CÔR PRIMITIVA
NÃO E' TINTURA
A' VENDA EM TODO O BRASIL

BARREIRAS ALFANDEGARIAS

Repetem-se as exigencias fiscaes sobre os automoveis dos turistas

Ainda numa das edições do mez passado, fizemos referencia ás difficuldades criadas pelas nossas alfandegas para o desembaraço dos automoveis dos turistas.

Temos, hoje, novamente, de registrar um facto perfeitamente analogo, mas em circumstancias especiaes como subsidio á série de obstaculos que estão promovendo o entrave ao desenvolvimento do turismo no Brasil.

Encontra-se nos armazens alfandegarios, para ser reembarcado para a Inglaterra, de onde veiu, um automovel que se destinava ao uso do seu proprietario, chegado ao Rio, ha dias, para uma viagem de recreio.

O vehiculo em questão não se alulu do logar que occupou nas docas desde a sua chegada, e isto pela razão do seu dono não querer sujeitar-se ao pagamento, por inteiro, dos direitos de importação.

O seu aborrecimento, porém, não é sómente causado pela contrariedade da exigencia fiscal, tão pouco pela privação do uso do vehiculo, de vez que se recusou a pagar os impostos. Tem, com effeito, motivos mais fortes para quem, andando em vilegiatura e, portanto, destinado a gosar a vida, se vê na contingencia de tratar com as leis da aduana. Dado o seu mysterio e demóra em esclarecer-se o visitante perde muitos dias esquadrinhando os artigos e alineas que tem de accommodar com os recursos da sua bolsa, e depois conclue por desistir da retirada do automovel, ao mesmo tempo que se dispõe a regressar ao paiz de procedencia. Mas ahi, como no caso presente, o Fisco tambem não o exclue da opportunidade de tribulal-o e, zás, — préga na carrosserie do automovel uns rotulos que vão servir, no estrangeiro, de prova testemunhal de que o Brasil não está preparado para receber hospedes.

Essa advertencia aos candidatos a passeios á nossa terra, é claro, que os fazem mudar de rumo e de idéas, e tambem a promoverem campanha de descredito contra as condições em que recebemos os turistas, embora sem mais intenção do que relatar um episodio pittoresco occorrido numa das suas viagens ao redor do mundo.

E' para este grave inconveniente que já chamamos a attenção das commissões de turismo, afim de que intervenham junto dos poderes publicos no sentido de afastal-o o mais urgente possivel.

Emquanto tivermos a registar incidentes desta natureza, não vale, realmente, a pena, cuidarmos a sério da industria turistica, salvo se vamos contentar-nos com turismo para o usufruto da "basbaquice" do Jéca-Tatu'.

A ACÇÃO DO TOURING CLUB DO BRASIL

REFERENCIAS AOS TRABALHOS DA ULTIMA REUNIÃO DA SUA DIRECTORIA

O dr. Cerqueira Lima, na ultima reunião da directoria do Touring Club do Brasil, referendou mais uma vez a opinião dos seus companheiros sobre o concurso da imprensa em favor do desenvolvimento do turismo no Brasil. Effectivamente, se a sua collaboração consiste em divulgar os trabalhos realizados e projectados por aquella sociedade, não se faz favor algum em reconhecer a solicitude com que os nossos periodicos accolhem tudo quanto encerra o expediente do Touring Se, porém, fizermos o balanço do valor real desse mesmo concurso, teremos de concluir, fatalmente, pela sua insignificancia se a nossa imprensa, ao invés de agazalhar displicentemente os referidos communicados abrisse espaço á critica das ideas e factos que elles consignam.

Achamos que as columnas dos jornaes, se fossem empregadas em suggestões bem intencionadas, em analyses criteriosas, em applausos ou censuras ditados pelo mais rigoroso espirito de lealdade e correcção de attitudes, — valeriam por contribuição muito mais valiosa para se conseguir o assentamento da cupola do edificio do turismo no paiz. O que, entretanto, vimos assistindo desde muitos mezes atrás, ou seja o periodo de maior actividade do Touring Club, não reflete, na verdade, por parte da imprensa, mais que um gesto executado automaticamente, mas sem nenhuma significação.

Estamos, entretanto, convencidos de que esse apparente desinteresse dos jornaes não traduz outra coisa se não o receio de ferir susceptibilidades. E' um erro. E é ao proprio Touring Club que cabe corrigil-o, dando provas sinceras de que prefere a esse prosaico commodismo, a agitação dos debates em torno de principios que conduzam aos mesmos fins.

O DIARIO CARIOCA foge, não raro, da quasi regra geral na maneira de collaborar com o Touring, já pretendendo dilatar os actuaes horizontes da nossa industria de turismo, já divergindo do pensamento dos seus fundadores, e nem por isso se sente longe dos que vão á frente abrindo caminho e removendo obstaculos á passagem do Touring Club.

No caso, por exemplo, da proposta feita na mesma reunião da directoria pelo Superintendente do Departamento de Turismo, dr. Cerqueira Lima, e que diz respeito ao convite aos prefeitos dos municipios para cooperarem com a Sociedade, não comprehendemos como se pretere a installação de Syndicatos de Iniciativas, nessas mesmas localidades, visto que essas instituições teriam o merito de arregimentar, não as figuras do scenario politico municipal, mas sim todos os factores economicos duma zona, desde o lojista ao industrial e do agricultor ao modesto fabricante de bijouterias.

Esses Syndicatos são, como se sabe, a pedra angular do turismo. São a base fundamental das competições no terreno do progresso e, portanto, a mola capaz de fazer vibrar as populações do interior de enthusiasmo pela obra do Touring.

AOS DIRECTORES DE COLLEGIOS
Academico de medicina, com solido conhecimento de diversas materias, offerece-se para leccionar.
Cartas para R. Moreira, na "gerencia" deste jornal

Planos de sorteios

Todas as pessoas que desejem quaesquer esclarecimentos sobre clubs de sorteios é favor se dirigirem á RUA URUGUAYANA, 222, 1.º e 2.º andares, telephone 4-2662, onde serão attendidas immediatamente. Aquelles que têm necessidade de informações nesse sentido, encontrarão pessoal habilitado a lhes attender. Uruguayana, 222.

OURO
Joias, brilhantes, prataria, cautelas Monte Soccorro. Comprase pelo maior preço. JOALHERIA S. FRANCISCO, Largo de S. Francisco, 19 junto a igreja

CLUB DE ROUPAS
— DA —
Alfaiataria Ferreira
SORTEIO DE HOJE, 173
Rio, 3-2-33.

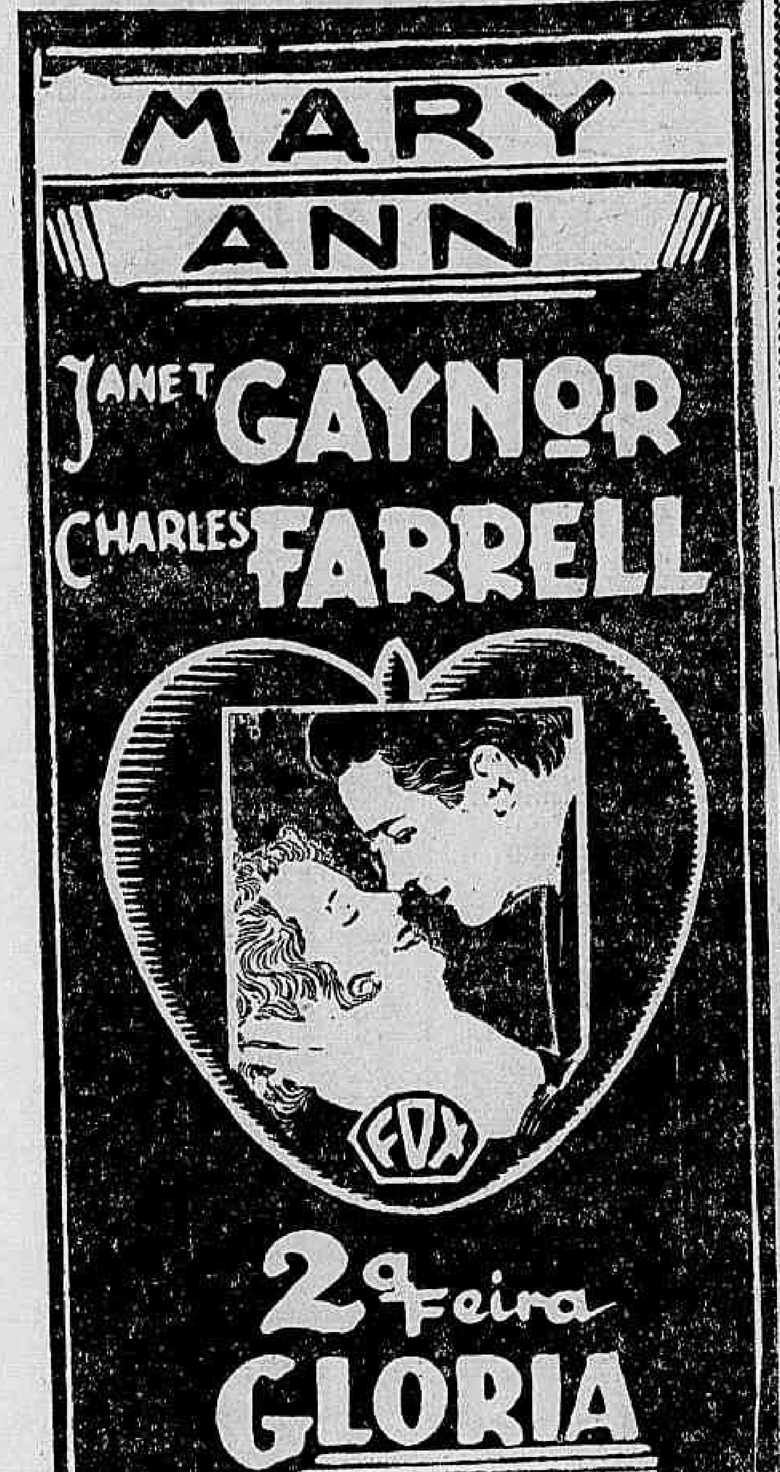

Officinas do
DIARIO CARIOCA

Faz composição de linhas de linotypo, em qualquer medida. Corpo 6, 8, 10, 12, 14, 24 e 36. Presteza e perfeição.

Encarrega-se tambem de impressões de jornaes, razões, livros, estatutos, etc.

PRAÇA TIRADENTES, 77 (Terreo)
TELEP. 2-0824

O sr. Eduardo Ferreira é a unica pessoa autorizada a fazer os recebimentos e negocios desta officina.

Caiu do trem

Quando, hontem, á noite, saltava de um trem na estação de S. Christovão, João Peres Carvalho, solteiro, de 19 annos, residente á rua Marquez de Sapucahy n. 108, perdeu o equilibrio e cahiu.

Na quéda, o infeliz recebeu fractura da base do craneo, sendo soccorrido pela Assistencia e internado no Hospital de Prompto Soccorro.

Collegio Brasil de Nictheroy

EXAME DE HABILITAÇAO

Chamada para ás provas oraes de hoje:

Turma A — Sciencias; B — Inglez; C — Physica; D — Mathematica; E — Chimica; F — Geographia; G — Historia Natural; H — Portuguez; e I — Historia da Civilização.

Continuam abertas as inscripções para os exames de admissão ao curso gymnasial e as aulas dos cursos infantil e primario começarão no dia 6.

NOS ARRAIAES DA FOLIA

(Continuação da 5.ª pag.)

DEMOCRATICOS

O baile de hoje em commemoração ao 7º anniversario dos "Legionarios do Castello"

Commemorando, hoje, o seu 7º anniversario de sua fundação, os "Legionarios do Castello", principes da verve carnavalesca, no "Castello", offerecem um gigantesco baile a fantasia, nos amplos e confortaveis salões dos "Carapicus", cuja decoração ficou a cargo do artista E. Casalegno.

Durante o transcurso das dansas, funccionará um enorme pulverizador da conceituada Perfumaria Carneiro, que distribuirá no fino ambiente inebriantes perfumes de sua criação.

A festejada estrella theatral, Aracy Côrtes, que é a madrinha dos "Legionarios do Castello", será homenageada pelos esforçados foliões, devendo os Legionarios do Castello, incorporados, comparecer ao theatro Carlos Gomes, afim de conduzirem a "estrella" ao selo do "Castello", onde lhe será feita imponente manifestação.

Em proseguimento a essa festa, os Legionarios do Castello offerecerão, amanhã, uma succulenta" macarronada". preparada por mão de mestre.

O CLUB TENENTES DO DIABO VAE ELEGER A SUA NOVA DIRECTORIA, NA PROXIMA SEGUNDA-FEIRA, EM ASSEMBLE'A GERAL EXTRAORDINARIA

O presidente do club Tenentes do Diabo, Domingos Marzuratti, convocou, para a proxima segunda-feira, ás 20 1|2 horas, uma assembléa geral extraordinaria, para leitura e approvação da nova directoria e interesses sociaes.

Por intermedio do DIARIO CARIOCA, o presidente convida todos os associados e directores a comparecerem, afim de poder ser solucionado o grave problema qu vem atormentando a vida do glorioso club da rua Maranguape.

O CARNAVAL NO FLORIDA

Esta noite, o Florida faz o seu primeiro appello aos nossos foliões carnavalescos, para assistirem ao elegante e sumptuoso baile a fantasia que realizará em seu salão. Descrever o maravilhoso conjunto de novidades e surprezas que serão apresentadas seria tarefa difficilima. Todos os detalhes foram delineados com o maximo capricho pelo cabaretier Ruben Pacheco, o que ja é uma solida garantia para o exito da festa, devido ao seu bom gosto e conhecimento do metier. As orchestras Carlitos em combinação com as "Florida Girls", actualmente o mais bello conjunto de bailarinas da capital, animarão as dansas até o raiar da aurora.

O PRIMEIRO "REVEILLON" DE CARNAVAL NO ASSYRIO

O Assyrio, o nosso mais elegante centro de diversões nocturnas, abre hoje as suas portas para a realização do primeiro baile a fantasia, da serie organizada em homenagem á bohemia carioca, e cujo programma, organizado com a maior dedicação pelo seu professor A. Escaris, está confeccionando, de maneira a satisfazer e divertir ao mais neurasthenico dos habitués.

Excellentes orchestras, interessantes novidades, distribuição de delicados mimos, tudo isso accrescido pela alegria e jovialidade dó gracioso corpo de bailarinas, garantem o exito de seu primeiro reveillon carnavalesco.

A LEGIAO DOS GAVIOES PROMETTENDO...

Depois do brado de carnaval na rua, a balburdia na Legião dos Gaviões tem sido enorme, pois este famoso e endiabrado "scratch" de foliões espera alcançar um exito mil vezes maior ao que alcançou nos annos anteriores.

Todos os seus componentes estão ansiosos para mostrar que a turma é p'ra lá de boa" e mais que está disposta a abafar os principaes premios nas batalhas de confettis.

Serão fantasticas as malucas passeatas que este guapo e genial grupo pretende fazer este anno, pois a turma é endiabrada e promette coisas do outro mundo.

A linha de frente, conta com gente de fibra como:

Nelson Baptista, o irresistivel "Kiss"; Ernani Barbosa, o dynamico "Black-Eyes"; Tete Mansour, o allucinante "Goo-all"; Mamede Haje, o sympathico "Very-Well"; Conrado Grossi, o estonteante "Red Man"; Elias Malec, o estupendo "All-Right"; Oswaldo Mansur o formidavel "BigBoy", e, finalmente, Annuar de Góes D' quer, o animador "Gold-Boy".

Commandando este pelotão formidalesco, encontra-se a figura radiosa de Aristides K[illegible] maravilha do Carnaval de 1933.

A GUARDA NEGRA VAE HOMENAGEAR O DR. HERBERT MOSES

Os valentes rapazes da "Guarda Negra" do Club dos Democraticos ,vão homenagear nos dias 11 e 12 do corrente, o dr. Herbert Moses, presidente da Associação Brasileira de Imprensa, realizando no Club dos Democraticos duas monumentaes festas.

Conhecido como é o valor dos foliões que se compõe o quegurar-se que serão duas festas gurar que serão duas festas encantadoras e que terão o maior realce.

O programma dos festejos está sendo preparado com carinho e é esperado com ansiedade pelos que conhecem as boas pandegas.

Por ora sabe-se apenas que no sabbado 11, será realizado um monumental baile a fantasia e no domingo 12, uma farta peixada para 400 talheres.

CENTRO GALLEGO

A noite dansante que esta veterana sociedade realizará no dia 11 do mez actual, promette estar tão concorrida e animada como sempre pelo empenho que a nova directoria tem em augmentar o brilhantismo das suas festas, não envidando esforços para consolidar a confiança das distinctas familias que acostumam congregar-se em seu recinto.

As dansas terão inicio ás 22 horas, prolongando-se até ás 4 horas da madrugada seguinte, impulsionadas pelo explendido conjunto musical Galveston-Jazz, que com seu repertorio sempre novo tanto contribue para que suas veladas resultem extremadamente agradaveis.

Pede-nos a nova directoria rogar a todos os senhores associados a apresentação da sua carteira de identidade social, com o recibo do mez corrente, afim de evitar entorpecimentos no ingreso, sendo obrigado tambem o traje completo.

CARNAVAL — A directoria desta sociedade resolveu realizal-os nos dias 25 e 27.

OPERA NACIONAL DOPOLAVORO
proximo dia 11

No proximo sabbado, 11 do corrente, realizar-se-á com toda a pompa, o baile a fantasia promovido péla "Commissão dos Veteranos", nucleo de associados fundadores desse conhecido gremio, a qual está trabalhando com afinco para que essa sua festa inicial se revista da mais extraordinaria animação.

Dois excellentes conjuntos musicaes darão realce a esse baile que, sem duvida nenhuma, reunirá na elegante séde do edificio Imperio, a fina flor da sociedade italiana, a qual será proporcionada algumas horas de verdadeiro prazer, num ambiente esfusiante de alegria.

As confortaveis dependencias da Opera Nacional Dopolavoro, inclusive a sua magnifica "terrasse" passarão por completa transformação, offerecendo decoração altamente carnavalesca, idealisada por habil profissional.

DUAS POR DIA

Na Faculdade de Sciencias Juridicas e Carnavalescas.

O "Professor (ex-baeta) dando aula:

— As bananas dividem-se em duas categorias — terrestres e maritimas, comprehenderam?

— !!

— Por isso, temos banana da terra e banana dagua...

Numa roda de "bachareis" do samba:

— Em vista da insistencia do "Principe Pretinho", a cabrocha resolveu dar o que elle pediu. Brevemente, elle vae lançar uma marcha que começa assim:

"Oôôô cabrocha,
Muito obrigado..."

O Diario Carioca em Nictheroy

NO GOVERNO DO ESTADO

ACTOS DO INTERVENTOR

O commandante Ary Parreiras, por decreto assignado hontem, dispensou de membros da Commissão Central de Syndicancias os juizes de direito, bachareis Ulysses de Medeiros Corrêa e Alfredo Cumplido de Sant'Anna, afim de poderem assumir o exercicio nas respectivas comarcas.

— Foi decretado o orçamento do Estado para o corrente anno, sendo a receita orçada em 52.705:679$100 e a despesa fixada em 52 705:347$796, dividida pelas respectivas secretarias, do seguinte modo: Interior e Justiça, 18.989:119$; Finanças, 23.118:468$760; Agricultura, Viação e Obras Publicas, 105.598:760$000.

Foram criados os seguintes cargos:

Um dactylographo para a Secretaria de presidencia, com os vencimentos annuaes de ..... 3:600$000.

Um ajudante para o secretario da Repartição Central de Policia, com 4:800$000.

Tres escreventes para as delegacias de Policia, com 3:600$ por anno, cada um.

O cargo de dactylographo da Repartição Central de Policia foi extincto.

Os chefes de secção, os primeiros e segundos officiaes da Secretaria da Assemblea Legislativa são equiparados, respectivamente, aos chefes de secção, primeiros e segundos officiaes da Administração Publica do Estado, com os ordenados de 9:600$000, 7.200$000 e 6:000$000.

NO JUIZO CIVEL

O dr. Oldemar Pacheco, juiz da 1. Vara Civel, por despacho de hontem, nomeou, afim de procederem o respectivo exame, na escripta dos fallidos Odilon, Ribeiro & Cia., os guarda-livros Augusto Guilherme de Carvalho e Emilio Dias Filho.

Aquelle magistrado, por sentença de hontem, condemnou o dr. Ismael Salema a pagar a Adolpho Schwartz a quantia de 1:910$000 juros da mora e custas.

Foram ainda condemnados Francisco Antunes Panun e mulher, a pagarem ao dr. Isaac da Costa Mesquita por juros e custas a importancia de...... 52:742$900.

Na Vara Criminal

Ao dr. Affonso Rozendo da Silva, juiz criminal, foi apresentada, por d. Julia Gentil Magalhães Pires, queixa contra os individuos Agenor Angelo Sampaio e Antonio Viriato, que, segundo suas declarações, pretendem extorquir-lhe dinheiro, sob pretexto da retirada de uma queixa contra ella existente na Policia.

Accrescentou ainda serem elles seus inquilinos e que achamse em atraso dos alugueis dos predios 715 da rua Prefeito Sodré e Mem de Sá, 538, occupados pelos referidos individuos, com açougue e residencia, respectivamente, alugueis esses em atraso ha varios mezes, não possuindo jamais cartas de fiança ou contrato.

São advogados da prejudicada, os drs. Justo de Moraes, Herbert Moses, Luiz de Castro, Carlos Souza Pereira de Abreu, Frederico de Abreu e Souza, Alfredo da Rocha Leão, Mendes de Moraes Netto e Walter Peixoto.

A necessaria justificação será produzida segunda-feira, ás 14 horas.

NA SAUDE PUBLICA

Está convidado a comparecer, na proxima segunda-feira, á Directoria de Saude Publica, afim de ser submettido á inspecção de saude, o 2º tenente da Policia Militar do Estado, Antenor Fernandes Hilario.

VICTIMAS DE ACCIDENTES

Foi soccorido hontem no Prompto Soccorro por ter sido victima de um accidente, no Matadouro de Maruhy, o nacional Canidio José Ferreira, pardo de 23 annos, solteiro e residente a travessa Moraes 8, nas Neves, apresentando fractura do femur direito.

Após receber os necessarios soccorros de urgencia, foi removida para H. S. João Baptista, onde ficou internado.

O GRANDE BAILE DOS "FILHOS DA CANDINHA"

A nota elegante do carnaval deste anno será, sem duvida alguma, o originalissimo "Baile de Morro" que os "Filhos da Candinha" vão realizar nos salões do Automovel Club de Nictheroy.

O andar superior receberá uma decoração caracteristica, onde os pares dansarão ao som de uma rythmada banda de macumba.

Traje: malandro e mulatinha frajóla.

O JUVENTUS ADIOU SUA VIAGEM A' NICTHEROY

SÃO PAULO, 3 (A. B.) — O Ypiranga F. C., de Nictheroy, convidou o club athletico Juventus desta capital, para realizar algumas partidas amistosas na capital fluminense.

Entretanto como o Juventus, já tem compromisso marcado com um club paranaense, deixou de acceitar esse convite, reservando-se porém, para uma proxima data, quando então poderá acceitar qualquer proposta.

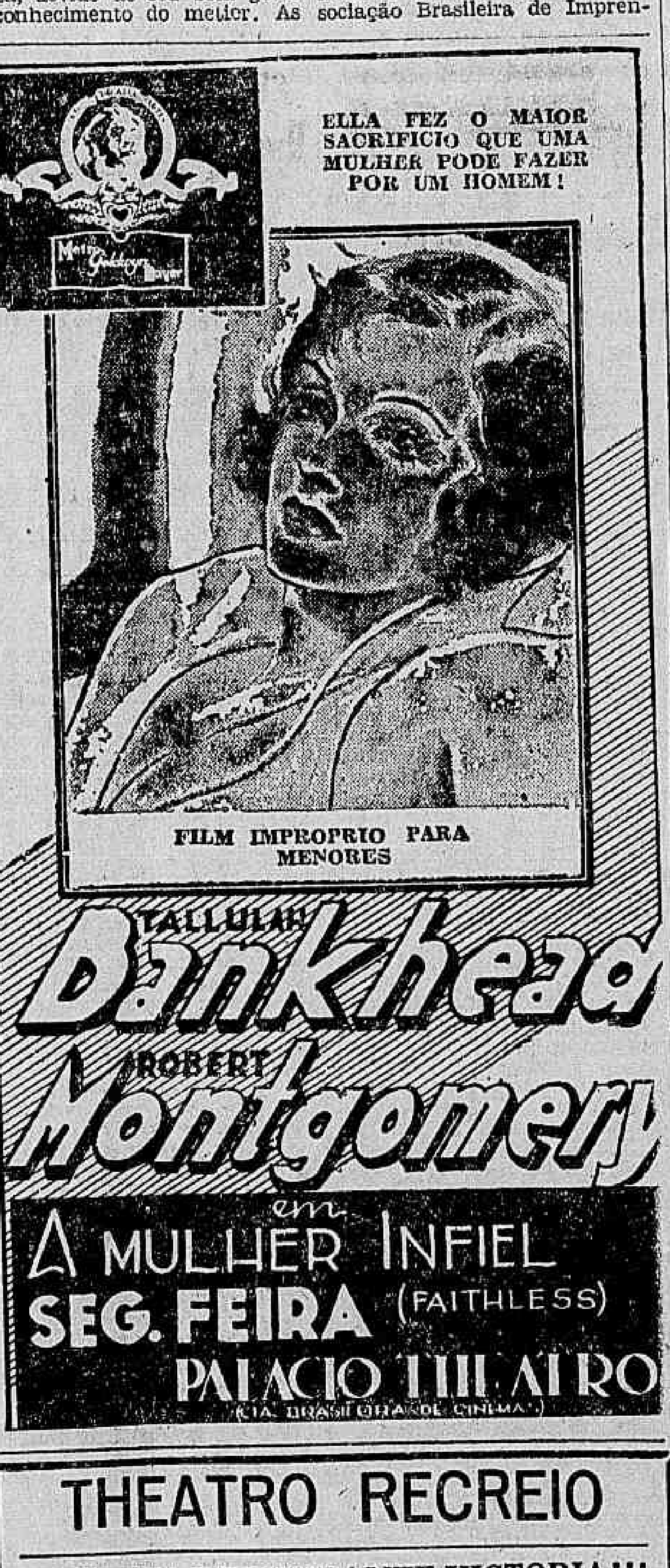

THEATRO RECREIO

MAIS UMA RETUMBANTE VICTORIA!!!
A SUPER-REVISTA CARNAVALESCA

AHI?... HEIN?!...

Original em 2 actos e 30 quadros de LUIZ PEIXOTO — JORACY CAMARGO e PALITOS
marcou hontem o maior successo theatral destes ultimos annos!

Sambas e marchas carnavalescas de exito!

AMANHA — 1.ª matinée — A's 3 horas — AMANHA

INFORMAÇOES FINANCEIRAS E COMMERCIAES

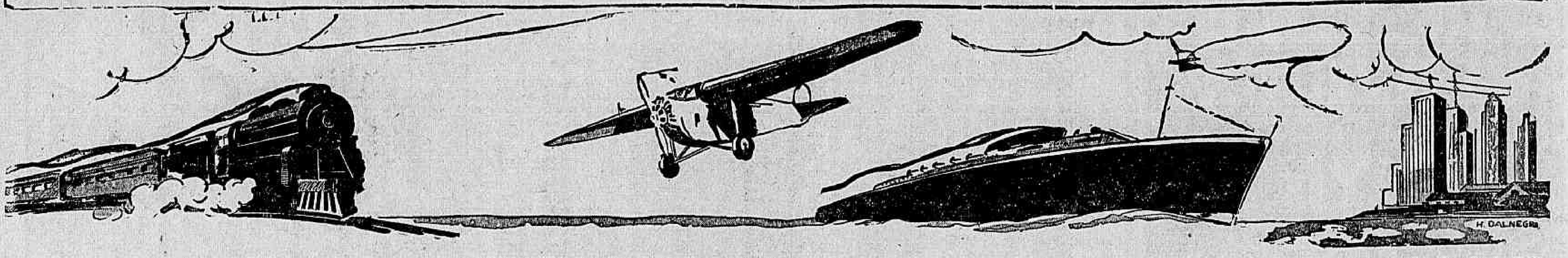

CAMBIO

O mercado de cambio encontrou-se, hontem, em situação identica á dos dias precedentes. Isto, aliás, é o que se dá todos os dias: o mercado está sempre egual, porque o termo de cambio passou a ser dollar, não no seu valor real, mas, fixado arbitrariamente em mil réis, e seu movimento se faz restrictivamente desconhecida a situação das coberturas.

A fixação das bases de negocios, nas diversas moedas sobre um padrão arbitrario, bem como as restricções, devem ser considerados factos inevitaveis e que, talvez, tão cedo não se alterem. Mas, o conhecimento da situação do mercado em suas partes vitaes.

Isso, entretanto, não se dá, pois, não são conhecidas, como acontece em Santos, os negocios em coberturas realizados no dia. Naquella praça nacional, entretanto, os negocios são diariamente registrados na Camara Syndical da Bolsa local e, sempre, divulgados. A utilidade dessa divulgação não necessita de ser encarecida.

Basta accrescentar que era um meio de se retirarem os operadores em geral de uma situação obscura, que, sem beneficiar a situação do mil réis, só prejudica os interessados nessa parte do mercado.

O Banco do Brasil abriu e fechou, hontem, com os seguintes saques em vigor:

PARA SAQUES

	A vista
Londres	45$176
Paris	$535
Zurich	2$647
Hamburgo	3$254
Milão	$698
Lisboa	$423
Madrid	1$121
Bruxellas	1$904
Nova York	13$300
Buenos Aires	3-524
Montevidéo	6$506

	A 90 d/v
Londres	44$781

PARA COMPRAS

	A 90 d/v
Libra	43$870
Dollar	12$960
Franco	$504
Lira	$658
Marco	3$040

	A vista
Libra	44$270
Dollar	13$040
Franco	$510
Lira	$667
Marco	3$100

	Cabo
Libra	44$470
Dollar	13$090

O vale ouro foi cotado á 7$264.

CAMARA SYNDICAL DOS CORRETORES

Curso official do cambio e moedas metallicas

Praças	90 d/v
S/Londres	44$781.341 5 23/64

Praças	A vista
S/Londres	45$176.470 5 5/16
S/Paris	$535
S/Italia	$698
S/Allemanha	3$254
S/Portugal	$425
S/Belgica (papel)	—
S/Belgica (ouro)	1$904
S/Hespanha	1$125
S/Suissa	2$647
S/Suecia	—
S/Noruega	—
S/Dinamarca	—
S/Syria e Palestina	—
S/Theco Slovaquia	$410
S/Nova York	13$300
S/Montevidéo	6$506
S/B. Aires (peso papel)	3$524
S/B. Aires (peso ouro)	—
S/Hollanda (florim)	5$497
S/Japão (yen)	3$037
S/Rumania	—
S/Austria	—
S/Canadá	—
S/Chile	—
Vales ouro por 1$	7$264

MOEDAS

Libra esterlina (ouro) .. 97$000

ABERTURA DO CAMBIO EM LONDRES

	A' vista
Londres S/N. York p. L.	3.39.62
S/Genova por L.	66.44
S/Madrid	41.47
S/Paris por F.	87.00
S/Lisboa por E.	110.00
S/Berlim por M.	14.20
S/Amsterdam por FL.	8.45
C/Berne por F.	17.56
S/Bruxellas por FB.	24.42

NO FECHAMENTO

	A' vista
Londres S/N. York p. L.	3.39.50
S/Genova por L.	66.44
S/Madrid por P.	41.44
S/Paris por F.	87.05
S/Lisboa por E.	110.00
S/Berlim por M.	14.20
S/Amsterdam por FL.	8.45
C/Berne por F.	17.56
S/Bruxellas por FB.	24.42

TITULOS

O mercado de titulos desta capital acha-se, incontestavelmente, em nivel de interesse pouco animador. Basta adiantar que a média dos negocios já se está mostrando inferior nesta capital á que, ordinariamente, está sendo obtida na Bolsa de S. Paulo, que sempre foi muito menos activo que a do Rio de Janeiro.

As razões dessa superioridade do mercado de titulos de São Paulo sobre o daqui não são sufficientemente conhecidas. As duas praças, naturalmente, soffrem os effeitos geraes da crise por que passa o paiz e o mundo; São Paulo mesmo já teve muito mais negocios em titulos. Mas, nessa occasião de grande expansão de transacções em São Paulo, o Rio continha um volume de negocios que, diariamente, era representado por alguns milhares de contos.

Esse confronto impõe, desde logo, a impressão de que os effeitos da crise se fizeram sentir, nos titulos de credito, que são a expressão mais fiel da situação do paiz, com muito mais intensidade no Rio do que em São Paulo.

Se isso se deu no volume das transacções, já não se póde dizer o mesmo quanto á posição dos papeis de origem official, que se têm mantido bem sustentados alguns e outros com firmeza fóra do commum, sendo a quantidade média delles estavel.

O mercado de hontem deu a somma de negocios dos ultimos dias. Chegaram as vendas a 927:153$000, sendo 752:193$000 obtidos em titulos publicos e 174:960$000 alcançados em titulos particulares.

O aspecto do mercado foi bom, com alguns papeis bem firmes.

NEGOCIOS REALIZADOS

8 — Uniformizadas de 200$, 700$000; 214 — Uniformizadas de 1:000$, 815$000; 84 — Div. emissões nom., 1:000$, 813$000; 10 — Div. emissões nom., 1:000$, 815$000; 20 — Div. emissões, port., 1:000$, 811$000; 21—Div. emissões port., 1:000$, 812$000; 5 — Div. emissões port., 1:000$, 813$000; 14 — Div. emissões port., 1:000$, 814$000; 13 — Municipaes 1906, nom., 145$000; 53 — Municipaes, 1920, port., 147$000; 100 — Municipaes, 1931, port., 157$000; 100 — 1931, port., 160$000; 13 — Municipaes, 1931, port. 164$000; 15 — Municipaes, 1931, port., 165$000; 9 — Municipaes, 1931, port., 166$000; 100 — Municipaes (D. 1099) port., 170$000; 30 — Municipaes (D. 2339) port., 163$000; 100 — Municipaes (D. 3264) port., 167$; 1 — Obrig de Minas 200$, 9 °|°, 201$000; 6 — Obrig de Minas 500$, 9 °|°, 503$000; 2 — Obrig. de Minas, 1:000$, 9 °|°, 1:014$; 198 — Obrig. de inas, 1:000$000, 9 °|°, 1:015$000; 80 — Obrig. de Minas, 1:000$, 9 °|°, 1:016$000; 5 — Obrig. de Minas, 1:000$000, 9 °|°, 1:018$000; 2 — Est. de Minas, 5 °|°, nom., 700$000; 26 — Est. de Minas (Dec. 9692), 700$000; 2 — Est. do Rio, 8 °|°, 450$000; 70 — Est. do Rio (Dec. 2316) port., 875$000; 40 — Banco do Brasil, 370$000; 30 — Banco Boavista, 525$000; 29 — Banco Industrial, 400$000; 143 — Docas de Santos Portador, 220$000; 15 — Nova America, 1:010$000.

VENDAS POR ALVARA'

50 — Seg. Varegistas, 1:620$; 2 — Seg. Previdente, 2:600$000.

CAFE'

O mercado de café disponivel não conseguiu, hontem, sair da situação de calmaria em que de ha muito se encontra. Semelhante mudança não poderia, aliás, verificar-se, achando-se o mercado, como ainda está, sob o effeito de condições materiaes taes, que inutilizam todos os esforços, toda a perspectiva de negocio.

Em primeira plana, a situação de acephalia da politica cafeeira, ennegrecida pelas versões mais desencontradas sobre a vida das instituições, que até agora constituiram o apparelhamento de defesa; em segunda, a situação consequente á defesa até hoje exercida pró-café, que criou um estado complexo simplificado no actual aspecto do mercado, em que traz grande parte dos exportadores impedidos de qualquer actividade.

O mercado encontra-se, em face dessa situação, restringido a determinadores exportadores, capazes, por força de organização especial, de competir até nos momentos de maior confusão e incoherencias de preços...

Esses são os unicos capazes de ainda realizar negocios e exportar. Os exportadores, que compram na praça e vendem na praça, estão, a bem dizer, na imminencia de fechar, porque se acham paralysados.

O movimento de hontem foi dos mais insignificantes, contando 2.388 saccas, vendidas de manhã e de 244 á tarde, num total de 2.812 saccas.

O preço official do disponivel foi fixado em 11$700 por 10 kilos de café typo 7, sendo o mercado considerado calmo.

Os preços declarados, no Centro, foram os seguintes, por 10 kilos de café, typo 3, 13$300; typo 4, 12$900; typo 5, 12$500; typo 6, 12$000; typo 7, 11$700; typo 8, 11$100. A exportação deste mez, até o dia 2, foi de 12.420 saccas.

ENTRADAS, EMBARQUES E EXISTENCIA DE CAFE' NA PRAÇA DO RIO DE JANEIRO, NO DIA DE HONTEM

Entradas — E. F. C. Brasil: São Paulo, 1.096; A. C. São Paulo: Minas, 2.299; A. C. da Metropolitana: Minas, 1.356; A. G. Sul Mineira: Minas, 2.365; Arm. Reg. Rio: Rio de Janeiro, 1.350; Arm. Reg. Nictheroy: Rio de Janeiro, 1.350; A. G. Esp. Santo e Minas: Espirito Santo, 200.

Somma das entradas, 10.016.

Embarques — Europa: Oeste e Norte, 800; America do Norte, 14 353; Cabotagem Norte, 374. Somma dos embarques, 15 527; Retirado do mercado, 3.579; Consumo local diario, 500. Total, 19.606.

EM SANTOS (Comtelburo)

Contrato "A", typo 4, molle

Santos, 3 — Fechamento — Café typo 4 para entrega em fevereiro: hoje, 15$350; anterior 15$375; para entrega em março: hoje 15$000; anterior 15$000; para entrega em abril: hoje, 15$000; anterior, 15$000; para entrega em maio: hoje, 14$975; anterior, 14$975.

Total das vendas — Nada. — Estado do mercado — Paralysado a hontem, calmo.

EM VICTORIA (Comtelburo)

Contrato "A", typo 7/8

Victoria, 3 — Fechamento — Café typo 7/8, para entrega em fevereiro, março, abril e maio — Sem reunião. — Total das vendas — Nada. — Preço do disponivel typo 7 por 10 kilos: hoje 10$900; anterior, 10$900. — Estado do mercado do disponivel — Calmo.

Que Deseja Lêr No Seu Jornal ?

Commercio e Industria - Agricultura - Esportes - Sciencias e Artes ?

SEJA qual fôr o assumpto que lhe interesse, V. S. o encontrará sempre no "O ESTADO DE S. PAULO", jornal completo e de grande circulação no Brasil. Possue um serviço directo de informações diarias e de suas succursaes no Rio e no Interior. Noticiario abundante e de interesse geral. Correspondencias telegraphicas do Brasil e do Exterior. Optima collaboração nacional e estrangeira. Feitura graphica attrahente. Rapido e pontual serviço de expedição para o Interior e de entrega aos assignantes da Capital.

Excellente supplemento semanal todo illustrado em rotogravura

Assignatura annual do "O ESTADO DE SÃO PAULO" 60$000

Para annuncios e assignaturas deste ou de qualquer outro jornal dirijam-se á

A ECLECTICA

RIO DE JANEIRO: Av. R. Branco, 137-1.° Telephs. 3-5206 e 3-1451

S. PAULO: R. 3 de Dezembro, 12 Telephs. 2-0370 e 2-2402

ASSUCAR

O mercado do disponivel do assucar, nos trabalhos de hontem, transcorreu em ambiente firme, com os preços inalterados. O mercado a termo não funccionou. Para diversos typos vigoraram os seguintes preços:

(Disponivel por sacco de 60 kilos) — Branco crystal 40$000 a 41$000; Crystal amarello, Nominal; Mascavinhos, Nominal; Mascavos, 26$500 a 29$500.

Movimento estatistico do dia 2: Entraram 1.500 saccos; sairam 1.038 saccos; existencia: 177.532 saccos.

Em São Paulo (Comtelburo) — S. Paulo, 3. Fechamento — Assucar para entrega em fevereiro — Compradores 43$500; Vendedores Não cotado; Assucar para entrega em março — Compradores Não cotado; Vendedores Não cotado; Assucar para entrega em abril — Compradores 45$000; Vendedores Não cotado; Assucar para entrega em maio — Compradores Não cotado; Vendedores Não cotado; Assucar para entrega em junho — Compradores Não cotado; Vendedores Não cotado; Assucar para entrega em julho — Compradores Não cotado; Vendedores Não cotado. Preços do disponivel: Branco crystal, Não cotado; Somenos, 39$500 a 40$000; Mascavos 30$000 a 30$000. Vendas Nada. Mercado Firme.

Em Pernambuco (Comtelburo) — Mercado: Hoje, Firme; Anterior, Calmo; Preço Usina Primeira: Hoje N. Cotado; Anterior, N. Cotado; Preço Usina Sgeunda: Hoje, N. Cotado; Anterior, N. Cotado; Preço Crystaes: Hoje, 7$800 a 8$000; Anterior, 7$700 a 7$750; Preço Demerara: Hoje, 7$000; Anterior, 6$750; Preço Terceira Sorte: Hoje, N. Cotado; Anterior, N. Cotado; Preço Somenos: Hoje, N. Cotado; Anterior, N. Cotado; Preço Bruto Seccos: Hoje, 4$400 a 4$800; Anterior, N. Cotado.

Movimento estatistico: Entradas: desde hontem em scs. 60 kilos: Hoje, 29.000; Anterior, 22.500; desde o dia 1.° de setembro p. pdo. 60 kilos: Hoje, 291.500; Anterior, 288.500; Exportação para o Rio de Janeiro, scs. 60 kilos: Hoje, 9.200; Anterior, Nada; Exportação para Santos 60 kilos: Hoje, 36.300; Anterior, 1.500; Exportação para outros portos do Sul do Brasil Hoje, 6.000 Anterior, 1.600; Exportação para outros portos do Norte do Brasil: Hoje, 3.000; Anterior, Nada; Exportação para a Europa: Hoje, Nada; Anterior, Nada; Exportação para os Estados Unidos: Hoje, Nada; Anterior, Nada; Exportação para o Rio da Prata: Hoje, Nada; Anterior, Nada; Existencia em saccas de 60 kilos: Hoje, 484.000; Anterior, 529.600; Abatimento de consumo do mez passado: Hoje, 19.500.

FECHAMENTO DO CAFE' DE HONTEM, EM NOVA YORK

Nova York, 3 — (Comtelburo) — Contratos do Rio: Março, 5.90; Maio, 5.35; Julho, 5.21; Setembro, 5.00; Vendas do dia: 5.000 saccas; Alta de 1 ponto parcial; Mercado calmo. Contratos de Santos — Março, 8.30; Maio, 7.82; Julho, 7.502; Setembro, 7.21; Vendas do dia: 10.000 saccas; Baixa de 2 a 4 pontos; Mercado estavel.

Preço de Gado em Barretos

Gado gordo, especial, de 12$500 a 13$500 por arroba; typo consumo, de 12$500 a 13$000 por arroba.

Gado magro: leve, para engordar, de 120$ a 130$ por cabeça.

Mercado em Matto Grosso — Poucos negocios. O preço foi de 85$ a 90$ por cabeça.

Mercado de couros — Bois de 1ª qualidade, 1$600 o kilo. Vaccas 1$500 o kilo.

Mercado de cêbo — Cêbo de 1ª qualidade 1$500 o kilo. Cêbo comestivel 1$700 o kilo.

Mercado de porcos — Em Osasco: Porcos gordos de 20$ a 22$500 por arroba; porcos sortidos de 19$000 por arroba.

ALGODÃO

Este mercado do disponivel trabalhou ainda hoje com os mesmos caracteristicos dos dias anteriores. O mercado a termo continua paralysado. Para os diversos typos vigoraram os seguintes preços:

(Preços por 10 kilos)

Fibra longa — Typo Seridó — Typo 3, 69$ a 70$000; typo 4, 68$ a 69$000.

Fibra média — Sertões — Typo 3, 68$ a 69$000; typo 5, 64$ a 65$000.

Ceará — Typo 3, 67$ a 68$000; typo 5, 63$ a 64$000.

Fibra curta — Mattas — Typo 3, 61$ a 62$000; typo 5, 58$ a 59$000.

Paulistas — Typo 3, 61$000 a 62$000; typo 5, 58$ a 59$000.

Movimento estatistico de hontem — Entraram 8.054 fardos, sairam 1.140 e ficaram em stock 10.645 ditos.

EM SÃO PAULO

(Comtelburo)

São Paulo, 3 — Fechamento — Algodão para entrega em fevereiro, março e abril: compradores e vendedores, não cotado; para entrega em maio: comp., não cotado; vend., 59$000; para entrega em junho: comp., não cotado; vend., 56$400; para entrega em julho: comp., não cotado; vend., 56$900. — Vendas, nada. — Estado do mercado — Fraco.

EM PERNAMBUCO

(Comtelburo)

Preço por 15 kilos: Recife, 3, 12 horas — Mercado: hoje, estavel; anterior, frouxo. — Preço de primeira sorte, compradores: hoje, 78$000; anterior, 80$000.

Movimento estatistico — Entradas: desde hontem, em saccos de 80 kilos: hoje, 600; anterior, 800; desde 1º de setembro p.p.: hoje, 44.900; anterior, 44.300. — Exportação para o Rio de Janeiro, fardos de 180 kilos, nada; para Santos, idem: hoje, 1.200. Existencia em saccos de 80 kilos: hoje, 12.700; anterior, 18.000. Abatimento de consumo do mez passado, 3.000 saccos de 80 kilos.

TITULOS PROTESTADOS

EM 31 DE JANEIRO DE 1933

Primeiro cartorio

Port. — dr. Paulo Prado — Sacd. — Augusto Valdetaro Cordovil — Cheque 600$.

Port. — Cia. Bras. de Electricidade — Siemens Schuckert S/A — Devd. — Societé Franco-Brasilienne du Pathé Baby — Duplicata de 2:878$700, pelo saldo de 761$.

Port. — Narcista Alves de Souza — Emit. — M. Fontoura & Cia. Ltda. — Aval. — Ulpiano Fernandes — Promissoria 1:000$.

Port. — Carlos Martins — Emit. Armando Machado Portella — Aval. Maria Manoela de Andrade Gama, prom. 500$. saldo, 480$.

Port. — A. Ramos Leal & Cia. — Devd. Bento de Carvalho — Duplicata, 500$.

Port. — The City Bank of New York Mand. — Devd. — D. Reis — Duplicata, 2:372$.

Port. — Pavesi & Cia. Ltda. — Devd. Amaro Vasconcellos, dupl. — 60:143$300; p/saldo — 22:553$300.

Port. — Pavesi & Cia. — Devd. Amaro Vasconcellos — Duplicata, 25:461$300.

SEGUNDO CARTORIO

Port. — Banco Ultramarino Mandatario — Devd. — D. Alvadia & Cia. — Duplicata, . .. 523$500.

Port. — Banco Ultramarino Mandatario — Emit. — Francisco de Paulo Fernandes Paranhos, promiss. — 295$

Port. — Banco Hypothecario e Agricola do Estado de Minas Geraes — Emit. — Emmanuel Pedro Pereira — Promissoria, 400$.

TERCEIRO CARTORIO

Port. — Mario José Vieira — Emit. — Arcangelo Abramo. — Promissoria 500$ pelo saldo. 450$.

Port. — Banco Regional Mandatario — Emit. Antonio Sergio Reis. — Promissoria, réis 12:466$200. saldo, 11:966$200.

Port. — A. Silva Torres & Cia. — Devd. — Felismina Ferreira, duas duplicatas de 207$ e 120$.

Port. — Quintas & Velloso — Devd. — Antonio de Almeida Gentil, dupls. 564$900, saldo de 400$.

TITULOS PROTESTADOS EM S. PAULO

1.° CARTORIO EM 30-1-33

Montalla Nadi (acc) letra fpag. 4:000$000; Dias Suaidan (sac end); Os mesmos (acc e sac end) letra fpag. 5:000$000; Os mesmos (acc sac-end).

2.° CARTORIO DIA 30-1-1933

Oscar Fagundes (comp) dupl. fpag. 150$000; G. Neri (comp) dupl. fpag. 183$000; Declaração: Não tendo remettido os pedidos feitos. acha-se á sua disposição o mostruario do referido valor; A. Scarano (comp) dupl. fpag. 784$000; Julio da Veiga (Acc) Let. fpag. 87$000; B. Boschi de Faria (Acc) Let. fpag. 500$000; Anna Borges (aval); Stephan Dandurian (Comp.) Saldo Dup. fpag. 276$200; N. Boyamian (aval).

3.° CARTORIO DIA 30-1-1933

Jorge Miguel Lullia (comp) Trip. fpag. 6:932$800; S. Feffer (acc.) dupl. fpag. 1:509$600; Salin Traige (comp. dev.) trip. devl. 345$000; José Baptista Pinto (comp. dev.) dupl. accite. 55$300; S. Schatz (acc) dupl. fpag. 471$000; Onofrio Annunziata (acc) letra fpag. 300$000; Elias Jabcur (acc) letra fpag. 581$800; Jorge Miguel Lullia (vend. end.); Paulo Ribeiro (acc.) dupl. fpag. ..... 105$000; Jorge Miguel Lullia (vend-end).

4.° CARTORIO 30-1-1933

Djalma Gonçalves (acc.) letra fpag. 2:500$000; Alexandre Gomiar (acc) letra fpag. ..... 900$000; E. Steiner (aval.); Antonio Loscala Mariano (acc) arino (aval); Eugenio Hugo Xoch (dev) dupl. fpag. 150$000 José Abbaz (dev) dupl. fpag. 170$000; Irmãos Valeei Ltd (vend-end); Irmãos Valeiri Ltd. (devs.) dupl. fpag. 3:742$300.

4.° CARTORIO 30-1-1933

C. Patrone (dev.) dupl. fpag. 315$000; Irmãos Valeri Ltd. (vend-end); José de Angelis (acc) letra fpag. 500$000; Humberto Faberi (dev.) dupl. fpag. 100$000; Miguel Loreto (dev.) dupl. fpag. 1:500$000; Antonio Fonseca (dev.) dupl. fpag. 100$000; João Rodrigues (dev.) dupl. fpag. 260$000; S. Mazzoni (dev.) dupl. fpag. saldo dupl. fpag. 583$750; Antonio de Oliveira (acc) letra fpag. 2:000$000; Amadêu dos Santos (acc.) letra. fpag..... 1:000$000.

Declaração: Deixo de pagar o presente titulo porquanto a primeira prestação do mesmo, vencida de accordo com a moratoria, achava-se depositada em acção regular no cartorio de paz da Penha. Protesto por perdas e damnos.

MOVIMENTO FORENSE

HABILITAÇÕES DE CREDITOS

Termina, segunda-feira, o praso para rehabilitação de credito, de:

3ª Vara Civel: — J. Moutinho da Silva.

Fallencia decretada — Joaquim de Souza Alho.

Fallencia requerida — Cia. Fiação e Tecidos Confiança Industrial.

Joaquim de Souza Alho — O juiz da Quinta Vara Civel, attendendo ao requerimento de Raul Gomes, credor de 2:500$ por promissoria, decretou a fallencia de Joaquim de Souza Alho, estabelecido com laboratorio de productos chimicos, á rua Felix da Cunha, 104. O termo legal foi fixado a partir de 19 de dezembro de 1932, marcado o praso de 15 dias para habilitações de creditos, designado o dia 30 de março para a assembléa de credores e nomeado syndico o credor requerente, Raul Gomes.

Cia. Fiação e Tecidos Confiança — Esta Companhia, com séde á rua de S. Pedro, 48, teve a sua fallencia requerida, no Juizo da Primeira Vara Civel, por Romão Côrtes Lacerda, credor por debentures de 1:000$.

PRIMEIRA VARA

A. G. Carvalho & Cia. — Publiquem-se os editaes de uma proposta de concordata extinctiva e designado o dia 21 do corrente para a assembléa de credores.

J. A. Magalhães — Ao dr. curador para dizer sobre o pedido de substituição do liquidatario.

José Luiz de Lyra — Appense-se as escripturas arrecadadas.

A. Macedo & Cia. Ltda. — Diga o liquidatario sobre o pedido de sua destituição.

Manoel Pinto de Souza — Convertido em diligencia o julgamento de credito impugnado de Clodoaldo de Araujo.

TERCEIRA VARA

Maximo Rodrigues Fernandes — Ao curador a reivindicação de Corrêa Vasques & Cia.

Maximo Pereira & Cia. — Em prova a reivindicação de Felizola & Cia.

Serraria Santo Antonio Ltda. — Ao curador o credito impugnado de Fernandes Magalhães & Cia.

Augusto Pinto Bernardes — Ao curador das massas.

QUARTA VARA

Domicio Costa—Julgadas boas e bem prestadas as contas do liquidatario Mario Souza.

Antonio Eloy — Intime-se o leiloeiro a ajuntar a nota do leilão.

L. Rosental & Irmão — Ao curador com a informação do cartorio.

QUINTA VARA

Banco Commercial do Rio de Janeiro — Julgadas procedentes a reivindicação de Joaquim Fernandes de Almeida.

Banco Popular do Brasil — Intime-se os peritos a apresentarem o laudo.

M. Vieira & Irmão — Julgadas boas e bem prestadas as contas do ex-syndico Banco do Brasil.

SEXTA VARA

Avelino Costa & Cia. — Nomeado liquidatario, em substituição, o dr. Fabio Nelson Senra.

SEXTA VARA

Valentim Fernandes — Diga o syndico sobre o pedido de sua destituição, indo os autos, depois ao dr. curador.

S/A Granja Avicola e Pastoril — Diga o liquidatario sobre o desentranhamento de documentos, pedido por Manoel Galdino dos Santos.

Assad Nagle — Intime-se o leiloeiro a juntar a nota do leilão, em 48 horas.

Gomes Junior & Cia. — Arbitrada no maximo a commissão dos liquidatarios.

Maritimas

SYNDICATO DOS MACHINISTAS DA MARINHA MERCANTE

Está marcada para hoje, ás 16 horas, uma reunião do Conselho Deliberativo do Syndicato dos Machinistas da Marinha Mercante, afim de serem tratados assumptos que se relacionam com os interesses da classe.

DE HAMBURGO CHEGA, HOJE, O "BAGE'"

Procedente de Hamburgo e escalas de costume, é esperado, hoje, ás 9 horas, o paquete "Bagé", da frota do Lloyd Brasileiro, que vem sob o commando do capitão de longo curso João Gonçalves.

O SYNDICATO DOS TAIFEIROS E O MINISTRO DO TRABALHO

O presidente do Syndicato dos Empregados em Camara Culinarios e Panificadores Maritimos, endereçou ao ministro do Trabalho, um officio solicitando providencias no sentido de que as empresas de navegação dêem cumprimento ao estatuido no decreto 22.033.

DESEMBARCADA A TRIPULAÇÃO DO "CAXAMBU'"

Afim de prestarem os seus depoimentos num inquerito instaurado na Capitania dos Portos, para serem apuradas irregularidades praticadas pelo immediato do "Caxambu'", durante a penultima viagem realizada por esse navio aos portos platinos, as autoridades da Marinha deliberaram que fosse desembarcada toda a tripulação.

Malas Postaes

O Departamento dos Correios e Telegraphos, expedirá malas pelos seguintes paquetes:

DIA 5

"Itaquera", para: Santos, Paranaguá, Antonina, Imbituba, Rio Grande, Pelotas e Porto Alegre, recebendo impressos até ás 8 horas; objectos para registrar até ás 18 horas do dia 4; cartas para o interior da Republica, idem idem com porte duplo até ás 9 horas.

DIA 6

"Highland Chieftain", para: Santos, Montevidéo e B. Aires recebendo impressos até ás 10 horas; objectos para registrar até ás 9 horas; cartas para o exterior da Republica até ás 11 horas.

"CARICIDA" creme dentifricio formula do Cirurgião Dentista Alvaro Vaz. — Clareia os dentes, evita a carie dentaria, pyorrhéa e fortifica as gengivas. — Encontra-se em todas Drogarias, Pharmacias e Perfumarias.

CASA ARGENTO

V. S. necessita o uso de OCULOS

Procurae esta casa, que tem OCULOS desde 12$000 — Av. Gomes Freire n.° 6

PARA CAMBIO — moedas, cheques, letras de exportação; Titulos — no Rio, em S. Paulo, Santos e em Minas Geraes; Café, em geral e informações Financeiras e Estatisticas;

PROCURE "C. I. T. A."

RUA DA CANDELARIA, 78 — TEL. 3-3861

NAVIOS ESPERADOS

DIAS	VAPORES	PROCEDENCIAS	COMP. NAVEGAÇAO	TELEPH.
4-2-33	La Plata Maru	Buenos Aires	Wilson Sons & C.ª Ltd.	3-7200
"	Lalande	Liverpool	Lamport & Holt	3-4830
"	Bagé	Hamburgo	Lloyd Brasileiro	4-2698
"	Campana	Genova	Cia. Com. e Maritima	3-2930
5-2-33	Leighton	Buenos Aires	Lamport & Holt	3-4830
"	C. Hoepcke	Laguna	A. Camara & Cia.	3-3143
6-2-33	H. Chieftain	Londres	Mala Real Ingleza	4-8000
"	Londonier	Antuerpia	Lloyd Real Belga	3-4828
"	Zeelandia	Amsterdam	S/A Martinelli	
"	Itaimbé	Porto Alegre	Cia. Nac. Nav. Costeira	3-1900

NAVIOS A SAIR

4-2-33	Bocaina	Recife	Lloyd Brasileiro	4-2698
"	La Plata Maru	Kobe	Wilson Sons C.ª Ltd.	3-7200
"	Lalande	Buenos Aires	Lamport & Holt	3-4830
"	Campana	Buenos Aires	Cia. Com. e Maritima	3-2930
5-2-33	Leighton	Liverpool	Lamport & Holt	3-4830
"	Itaquera	Porto Alegre	Cia. Nac. Nav. Costeira	3-1900
6-2-33	H. Chieftain	Buenos Aires	Mala Real Ingleza	4-8000
"	Zeelandia	Buenos Aires	S/A Martinelli	
"	Londonier	Buenos Aires	Lloyd Real Belga	3-4828

JUNTA COMMERCIAL

Sessão de 2 de fevereiro.

CONTRATOS

Souza Araujo & Cia. Ltd. — A firma composta dos socios solidarios, Oldarico de Souza Araujo, Porphirio Henriques da Silva e Moacyr de Carvalho Chelles, para o commercio "de torrefacção, moagem e deposito de café" á rua Machado Coelho n. 106, com capital de 10:000$000, prazo indeterminado.

Hermenegildo da Silva & Cia. — Firma composta dos socios solidarios Antonio Hermenegildo da Silva e da socia commanditaria dona Anna Vieira da Silva, para o commercio de "seccos e molhados", a praça Dom Manoel ns. 100 a 104, com o capital de 65:000$000, prazo indeterminado.

Pereira Almeida & Irmão — Firma composta dos socios solidarios, Luiz Pereira de Almeida e Ramiro Pereira de Almeida, para o commercio de "hotel", á rua Senador Pompeu n. 240, com capital de 10:000$000, prazo indeterminado.

Productos Pharmaceuticos Cystogon Ltd. — Firma composta dos socios solidarios, dr. Oscar Santa Maria Pereira, dr. Gaspar Silveira Martins Rodrigues Pereira, para o commercio de "productos pharmaceuticos", com o capital de 4:900$000, prazo indeterminado.

J. M. Araujo & Cunha — Firma composta dos socios solidarios Joaquim Moura Araujo e Mario Nepomuceno de Carvalho e Cunha, para o commercio de "artigos para homens", á Avenida Rio Branco n. 152, loja, com o capital de 50:000$000, prazo de 5 annos.

B. B. Gil & Cia. — Firma composta dos socios solidarios, Lourenço Bernardo Gil e Ubaldo Teixeira Mesquita, para o commercio de "productos pharmaceuticos", á rua da Quitanda n. 203, com o capital de 20:000$000 prazo indeterminado.

Castanheira & Irmão — Firma composta dos socios solidarios, Joaquim Alves Castanheira e Agostinho Alves Castanheira, para o commercio de "Fazendas, armarinho, etc.", á rua Marechal Rangel n. 85, com capital de 10:000$000, prazo indeterminado.

Rio Graphica Ltda. — Firma composta dos socios solidarios, Manoel Tunes Damaso Rodrigues Nunes e José Rodrigues Tunes, para o commercio de "papelaria, etc"., á rua Sete de Setembro n. 139, com o capital de 150:000$000, prazo indeterminado.

Ferreira d'Assumpção & Cia. — Firma composta dos socios solidarios, Arthur Ferreira d'Assumpção e Antonio Ferrreira de Pinho Junior, para o commercio de "aparas de papel, papelão, etc.", á rua Barão de São Felix n. 13, com o capital de 5:000$, prazo indeterminado.

Marsico & Conte — Firma composta dos socios solidarios Affonso Marsico e Giovani Conte, para o commercio de "officina de bombeiro hydraulico", á rua São Luiz Gonzaga n. 464, capital de 2:000$000, prazo indeterminado.

Avelino & Silva — Firma composta dos socios solidarios, Avelino Martins de Campos e João José da Silva, para o commercio de "botequim e leiteria", á rua Jacurutan n. 171, com o capital de 4:800$000 prazo indeterminado.

Tavares, Caldas & Cia. — Firma composta dos socios solidarios Abelardo Tavares, Raymundo Caldas e Raphael Jacocci, para o commercio de "commissões, consignações e conta propria", á rua do Ouvidor n. 55, 1º andar, sala 4, com o capital de 20:000$000, prazo indeterminado.

Goellner & Groth — Firma composta dos socios solidarios, Frederico Goellner e Betty Groth, para o commercio de "bar e restaurante", com o capital de 16:000$000, prazo indeterminado.

Irmãos Rosenblit — Firma composta dos socios solidarios, Jayme Rosenblit e Maurity Rosenblit, para o commercio de "moveis etc.", á rua Engenho de Dentro n. 125, com o capital de 20:000$000, prazo indeterminado.

Schmidt & Cia. Ltd. — Firma composta dos socios solidarios, José Schmidt Sobrinho e Carlos Grelle, para o commercio de "ferragens, etc.", com o capital de 20:000$000, prazo indeterminado.

V. Silva & Santos — Firma composta dos socios solidarios, Venicio da Silva e José dos Santos Marques, para o commercio de "botequim", á rua Chile numero 19.

CONTRATOS

Rosendo & Rocha, firma composta dos socios solidarios, Rosendo Rica Marcos e Manoel Rocha Caldas, commercio de pelles em geral, á rua General Camara, 113, com capital de 50:000$, prazo indeterminado.

Artigos para Laboratorio Casa Luik Ltda., firma composta dos socios solidarios Paul Luik, Paul Kleiner e Walter Neustadt, commercio de artigos e instrumentos para laboratorio em geral, á rua Theophilo Ottoni, 104, com capital de 75:000$, prazo indeterminado.

F. Duarte & Amaral, firma composta dos socios solidarios José Gomes de Amaral e Manoel Feliciano Duarte, commercio de liquidos e comestiveis com capital de 5:000$, prazo indeterminado.

FIRMAS INDIVIDUAES

Renzo Montanari, commercio de fazendas, á Avenida Almirante Barroso 7 com capital de 60.00$.

Tcheng Yo Tsung artefactos de ourives, á rua da Constituição 2-1º andar com capital de 30:000$.

Armando Rodrigues Brandão, commercio de serviços de engenharia e construcções, á rua General Camara 76, 2º andar, capital de 200:000$000.

Arthur Ferreira da Silva, commercio de lenha e carvão, á rua Alvaro de Miranda, 285, com capital de 10:000$000.

M. Nacinovic, commercio de electricidade, e radios, á rua Buenos Aires 79, loja, com capital de .... 70:000$000.

Cesario Ribeiro de Almeida, commercio de lacticinio á rua Barão de Mesquita 1022, com capital de 12:000$000.

Geraldo Gonçalves Contreira, commercio de officina de marmorista, á Avenida Salvador de Sá, 21, com capital de 5:000$000.

Lucas Reguer, commercio de importação de fermento, á rua do Carmo 55 1º, com capital de .... 6:000$000.

Hildebrando Ururahy, commercio de pharmacia, á rua dos Cardosos 374, com capital de .... 10:000$000.

Ernest E. Cromack, commercio de commissões e consignações, á Avenida Rio Branco 33, com capital de 50:000$000.

Domingos José Ferreira, commercio de seccos e molhados, á praça Americana 10, com capital de 10:00$000.

G. F. Maia, commercio de officina de carpintaria, á rua Copacabana 813, com capital de 5:000$000.

Antonio S. Carvalho, commercio de liquidos e comestiveis, á rua Itapirú, 344, com capital de 20:000$000.

Adolpho Bockis, commercio de moveis, á Avenida Suburbana 3086, com capital de 20:000$000.

João de Souza Massa, commercio de açougue, á rua do Cattete 83, com capital de 20:000$000.

Antonio Miranda Reivas, commercio de carvão, á rua 24 de maio 1263, com capital de ...... 25:00$000.

Antonio Bertulli, commercio de pensão, á rua Boulevard 28, com capital de 5:000$000.

Carlos Simon, commercio de pharmacia, á rua Carolina Machado 966, com capital de 4:00$000.

ALTERAÇÕES

Raul Cunha & C.ia, retira-se o socio Mozart Novaes, recebendo a importancia de 100:000$000, continuando a sociedade com os demais socios.

Barbosa & Marques Ltda., retira-se o socio Domingos Marques Junior recebendo 200:000$, continuando a sociedade com os demais socios.

Jacintho Monteiro & Irmão, assume a responsabilidade do activo e passivo da firma Jacyntho Monteiro Ribeiro.

A. Azevedo & Costa, o capital fica elevado a 1.500:000$ a firma social passa a ser Alvaro Costa e Cia.

Carvalho Sá e Cia., Retira-se o socio José Rabello recebendo .. 31:785$100 continuando a sociedade com os demais socios.

Cuneo & Cia. Ltda. O capital fica elevado a 330:00$000.

Joaquim de Souza & Ferreira, retira-se o socio Joaquim José de Souza, recebendo a importancia de 5:000$, ficando com o activo e passivo o socio Arthur Ferreira da Silva na imprtancia de 5:00$000.

Oliveira Germini & Cia. Retira-se o socio, Aurelio Germini, recebendo a importancia de 8.000$000, ficando com o activo e passivo os socios Fontenelles de Oliveira Messery e Adelino Mendes Pinheiro, na importancia de 8:000$000.

V. Lima e Cia. Retira-se os socios, Mario Domingues, Vicente Alves de Lima Filho e d. Maria Livia Jopper Martins, nada recebendo os socios.

RECTIFICAÇAO

Freitas Rocha e Cia., retira-se o socio Hugo de Freitas Rocha, recebendo a importancia de .... 10:000$, ficando com o activo e passivo o socio Emilio Augusto Fernandes na importancia de .... 10:000$000.

Dr. Brandino Corrêa

Molestias do apparelho Genito-Urinario no homem ou na mulher — OPERAÇÕES — Utero, ovarios, prostata, rins, bexiga, etc.

Cura rapida por processo moderno sem dôr da

GONORRHE'A

e suas complicações — Prostatites orchites cystites, estreitamentos etc. Diathermia. Darsonvalização. — R. Republica do Perú n. 23, sob. das 7 ás 8 1/2 e das 14 ás 18 horas.

Domingos e feriados das 7 ás 9 horas

No Mundo Espirita

O Amor

Naturalmente não terá passado desapercebido aos leitores desta secção, a simplicidade de assumpto e de estylo do hoje humilde Néro; um sorriso de commiseração certamente terá perpassado pelos labios dos brilhantes signatarios dos luminosos trabalhos que de continuo são aqui estampados, porém, tudo tem a sua razão de ser e, se assim procedemos o fazemos por razões poderosissimas: falta-nos competencia para argumentar como taes irmãos e mesmo, vimos observando que no meio em que convivemos os predicados ensinados por Jesus não são claramente comprehendidos.

Os doutos têm a sua attenção voltada para os complexos problemas doutrinarios e isto é aliás razoavel pois que, pela mesma razão que um profesor de mathematica se sente coagido para ensinar a preliminar operação de sommar, as sumidades theologicas estão impedidas de ministrar estas explicações por demais simples.

Comnosco o caso muda muito de figura: ninguem conhece Néro, não temos nenhum patrimonio a defender e por conseguinte sentimo-nos perfeitamente bem nesta missão simples.

Decantada por trovadores em todos os tempos, sublimada por magicos oradores e escriptores, vemos a todos os momentos a palavra amor.

Em todas as épocas estas simples quatro letras têm sido a origem de epopéas de abnegação, como tambem servido para justificar os mais bestiaes attentados contra a lei Divina.

Amor é a attracção dos sexos, amor é a cupidez do ouro, amor é emfim, qualquer sentimento de posse, seja de individuo para individuo ou até a ambição material de qualquer bem.

E' mesmo muito commum se ouvir dizer: — "Fulano tem um exaggerado amor pelo dinheiro". ou ainda: — "Sicrano ama por demais a sua profissão"...

Será este o excelso sentimento prégado e exemplificado pelo meigo Nazareno?

Seguramente, não?

O que o Divino Mestre chamou de amor, foi um sentimento todo de abnegação e desprendimento, genuino gerador da pura caridade e que de commum com o que estamos criticando só tem o nome.

O amor dá tudo e não exige nada em compensação; o amor é uma modalidade e a razão de ser da caridade pois é por elle que se comprehende o summo prazer de fazer o bem.

Como todas as coisas de origem Divina, tem uma finalidade grandiosa; emplantar a fraternidade lidima e a felicidade mundial pela cooperação de todos.

De facto; quando todos só semearem bons actos, exercendo na pratica os sublimes preceitos Evangelicos da caridade, o amor, o verdadeiro amor, terá fixado o seu reinado na terra e surgirá então uma época de relativa felicidade "porque todos semeando, por altruismo e por amor o bem, não haverá quem não colha nesta seára de bemaventuranças e alegrias".

Preguemos pois o amor; procuremos comprehender o seu Celestial significado, pondo os olhos nas pégadas do Divino Mestre, abeberando-nos nos seus ensinamentos e procurando ouvir a sua voz que com o nome de "consciencia" deixou na nossa individualidade.

Seguramente quando o verdadeiro amor for bem comprehendido e interpretado pelos homens a caridade será uma realidade na terra, com o que só terá lucro o infeliz.

NE'RO

RADIO

Irradiações de hoje

RADIO SOCIEDADE MAYRINK VEIGA

Das 15 ás 16 horas — Discos escolhidos.

Das 19 ás 21 horas — Discos variados.

Das 21 ás 22 horas — Transmissão do programma do dia.

Das 22 ás 23 horas — Discos variados.

RADIO CLUB DO BRASIL

Das 7.45 ás 8.15 — Radio-Gymnastica, pela prof. Polly Wettl, com o concurso da senhorinha Vera de Oliveira.

Das 8.15 ás 9 horas — Radio-Jornal, do Radio Club do Brasil.

Das 13 ás 14 horas — Programma de discos variados.

Das 16 ás 17 horas — Programma de discos variados.

Das 19 ás 20.30 horas — Programma de discos variados.

Das 20 ás 20.15 — Palestra sobre modas — Programma Indantrhen.

Das 20.30 ás 21 horas — Hora esthetica de educação organizada pela Commissão de Radio-Cultura Catholica, com o concurso da senhorinha Dila Cruz, pianista, Delza Monteiro.

Das 21 ás 21.15 — Serviço de Publicidade da Imprensa Nacional.

Das 21.15 em deante — Concerto de musicas de camera, com o concurso do Trio Radio Club do Brasil, composto dos professores Oscar Borgerth (violino), Newton Padua (violoncello) e Radamés Gnatali (piano).

RADIO SOCIEDADE DO RIO DE JANEIRO

8.30 horas — Hora Certa — Jornal da Manhã — Noticias e Commentarios — Ephemerides Brasileiras do Barão do Rio Branco.

12 horas — Hora Certa — Jornal do Meio Dia — Supplemento musical.

17 horas — Hora Certa — Jornal da Tarde — Quarto de Hora Infantil, por Tia Beatriz — Supplemento musical — Previsão do Tempo.

18 horas — Discos variados.

19 horas — Hora Certa — Jornal da Noite — Supplemento musical.

19.30 horas — Programma da Camisaria "Cruzeiro".

20 horas — Arte Culinaria "Bhering".

20.30 horas — Coisas d'"O Camiseiro".

21 horas — Quarto de Hora de Aggripino Grieco.

21.15 horas — Notas de sciencia, arte e literatura. — Programma de canções regionaes, no studio da Radio Sociedade do Rio de Janeiro, com o concurso das senhorinhas Francisca Jacobina, Alda Verona, srs. Henrique Guimarães, Zacharias do Rego Monteiro e Mario de Azevedo.

Indicador Profissional

Dr. Alvaro Moutinho

Doenças dos rins, bexiga, prostata, etc. Cura rapida, sem dôr da GONORRHE'A aguda ou chronica e suas complicações no homem e na mulher, prostatites cistites orchites inflammações do utero, ovarios etc. Tratamento pela electricidade Diathermia Darsonvalização Ozonothermia. Estreitamento da Urethra IMPOTENCIA

11 ás 18 — Buenos Aires, 77-4º. Consultas para operarios e empregados no commercio a preços reduzidos: 18 ás 19.

Clinica Medico-cirurgica

DR. AMERICO CAPARICA

Consultorio: Rua Visconde de Rio Branco, 31 (sobrado) DIARIAMENTE DAS 3 A'S 7 HORAS

Telephone 2-2949.

Residencia — Rua Riachuelo, 56. Telephone 2-7804

Advogado ROBERTO LYRA

PATROCINIO DE CAUSAS MEDIANTE CONTRATO

Ed. "Jornal do Commercio" 1º S. 106 — 4-5982 — 16 ás 19.

Dr. Oliveira Botelho:

Tratamento pela vaccina do proprio sangue do doente — tuberculose asthma diabete, papo, certas cegueiras molestias da pelle, etc — 169 General Polydoro — 9 ás 11 — Tel.: 6-0575

HEMORRHOIDAS cura radical sem dôr e sem operação Doenças ano-rectaes Vias urinarias.

Dr. Joaquim de Oliveira

Rua Visconde do Rio Branco 31-1º andar (elevador) diariamente das 4 1/2 em deante. Tel. 2-2949.

Dr. Water B. Moreira

Molestias do utero, ovarios partos e operações.

RES.: FERREIRA DE ANDRADE 42 — Tel. 9-2460.

CONS.: ARCHIAS CORDEIRO, numero 198-sob.

Dr. Baptista de Paula

DENTISTA

Rua da Carioca 6 - 4º andar

CARDILLO FILHO

Advogado

RUA DA QUITANDA, 59 — 2º AND. — (Salas da frente). — TELEPHONE: 4-1211

O. Goulart Monteiro

ADVOGADO

RUA QUITANDA 59-3 — T. 4-1046.

DENTADURAS ANATOMICAS

Seguras como se fôssem pregadas em cem qualidades desde

100$000 até 2:000$

Bridges e corôas de ouro

Pagamento a prestações

ORÇAMENTOS GRATUITOS

— Clinica Dentaria —

79, Buenos Aires, 79

Theodoro Arthou

ADVOGADO

Rosario, 102-1º — 3-3810

Clinica Veterinaria

Dr. W. von FRETZ

Phr. Leme. Tels. 7-2352 e 9-3874

Dr. Oswaldo Barbosa

PROF. DE CLINICA MEDICA DA FACULDADE DE MEDICINA DO PARA'

Doenças do figado, estomago pulmões e coração.

Installações completas de electricidade medica raios X alta frequencia banhos hydro-electricos e de luz, raios intra-vermelhos e ultra violetas

EXAMES DE LABORATORIO

CONSULTORIO: 7 de Setembro 135 3º andar — 2-0598

RESIDENCIA: Rua Paulino Fernandes 82 — Botafogo. 6-2231.

DR. MALTA DA COSTA

Análises médicas e vacinas autógenas — R. Ourives, 5-5º andar — Fone: 2-3047.

CASA DE SAUDE

DA ASSOCIAÇAO DOS CONSTRUCTORES CIVIS

R. do Senado n. 213 — Tel. 2-0964

Director Dr. Julio Pinto Brandão

Cirurgia em geral especialmente cirurgia do ventre e vias urinarias, fracturas e apparelhos. Aberta a clinica de todos os senhores medicos

RAIOS X

A CARGO DOS DRS.: VICTOR E PAULO CORTES.

PREÇOS MODICOS.

Dr. Fernando Paulino

Cirurgia — Vias urinarias

Assembléa, 70-1º — Diariamente de 3 ás 5. — T. 2-5263. — Sanatorio S. Geraldo, 5 ás 7. — T. 6-0155.

VIAS URINARIAS

Cura da gonorrhéa aguda e chronica e suas complicações. Tratamento rapido dos estreitamentos pela electricidade. Doenças venereas. — Dr. Raul Rocha — das 9 ás 11 e das 3 as 6. — Sete de Setembro 195 — Operações com anesthesia local — Preços modicos.

DR. A. SATTAMINI ROOSENBOOM

Do serviço de cirurgia e vias urinarias do Hospital São Francisco de Assis — Urologista da Caixa da Light.

Resid.: — RUA COPACABANA, 106 — Telephone 7-3211.

Consultorio, ASSEMBLEA, 67-2º and. — Telep.: 2-7539. — 2 ás 4.

CASA DE SAUDE SÃO SEBASTIÃO

160-RUA BENTO LISBOA-160

Telephones: 5-4001 — 5-4002.

DIARIAS DESDE 15$000

Situada no local mais aprazivel desta cidade. Aberta a clinica de todos os srs. medicos.

OPERAÇÕES E PARTOS

REGIMENS ALIMENTARES. Duchas. Raio X.

Medico: dr. Cincinato Simões Corrêa. — Director: Luiz Simões Corrêa.

DR. JORGE PEREIRA

Assistente do Serviço de Cirurgia geral do Hospital São Francisco de Assis — Cirurgião da Caixa da Light.

Cirurgia em geral gastro-enterologica. Cons.: Assembléa 67, 2º — segundas quartas e sextas, das 2 ás 4 horas — Telep.. 2-7539

Res.: Paysandu', 28 — Telep.: 5-2988

A MELODIA

Radios, Discos e Victrolas a longo prazo.

R. GONÇALVES DIAS, 40

Gabinete Portuguez de Leitura

Foi de 1926 o numero de consulentes registrados no boletim mensal desta instituição literaria em referencia ao mez de janeiro proximo findo, sendo de 443 o de volumes fornecidos para leitura no recinto da bibliotheca e no domicilio dos associados; revistas, jornaes, avulsos e diversos, elevou-se a 843 o numero de requisições.

Das publicações recebidas como offerta, são mencionadas as seguintes:

Vocabulario official da Academia Brasileira e da Academia de Sciencias de Lisboa; A Infanta D. Maria de Portugal — 1521-1577 e suas damas, por Carolina Michaélis de Vasconcellos (offerta de d. Maria do Céu Vasconcellos Mello); A Passagem do Mar Vermelho (peça fantastica) de Fonseca Moreira; Beijos de Amor, por João Guimarães, e Festa dos Astros, por Cumplido de Sant'Anna (Alfredo) — poesias — offerta de seus autores; Oração Funebre pronunciada no Templo da Candelaria pelo rev. padre José Maria Alves da Rocha nas exequias de d. Manuel II; E'cos do Collegio S. José; Memorial Artistico e Relato Chronologico (Junta Patriotica do Norte — Porto —; Elogio Funebre de El-Rei d. Manuel II, pelo rev. padre Luiz Gonzaga Cabral — Bahia — Boletim Geral das Colonias (numero especial); Boletim do Instituto Vasco da Gama — Nova Gôa —; The Calcutá Review; Opinio del Gobierno Chino sobre el informe Lytton, pelo dr. Willington Koo; Asahigraph, revista japoneza.

"O dote de Nhá Josefa", 2ª-feira, no palco do Eldorado

A Companhia Alda Garrido, que ha cerca de vinte e um dias vem attraindo ao Eldorado toda a população carioca, levará á scena depois de amanhã uma nova peça de successo do seu magnifico repertorio.

Trata-se do "O dote de Nhá Josefa", gosadissima sainete em um acto, original de J. Palma, que promette manter a platéa do Eldorado uma hora a fio em hilaridade franca e irresistivel.

A fallencia da Cooperativa de Alcool-Motor, de Pernambuco

O MINISTRO DA FAZENDA DECLARA AO INTERVENTOR DESSE ESTADO NÃO PODER ELLA PERMANECER NO GOSO DOS FAVORES

O ministro da Fazenda communicou ao interventor federal em Pernambuco, em resposta a um seu telegramma, que, tendo sido decretada pelo Juizo de Direito 5ª Vara desse Estado a fallencia da Cooperativa de Alcool Motor, não póde ella permanecer no gozo dos favores da circular n. 73, da Receita Publica e nem a receber alcool com isenção de impostos.

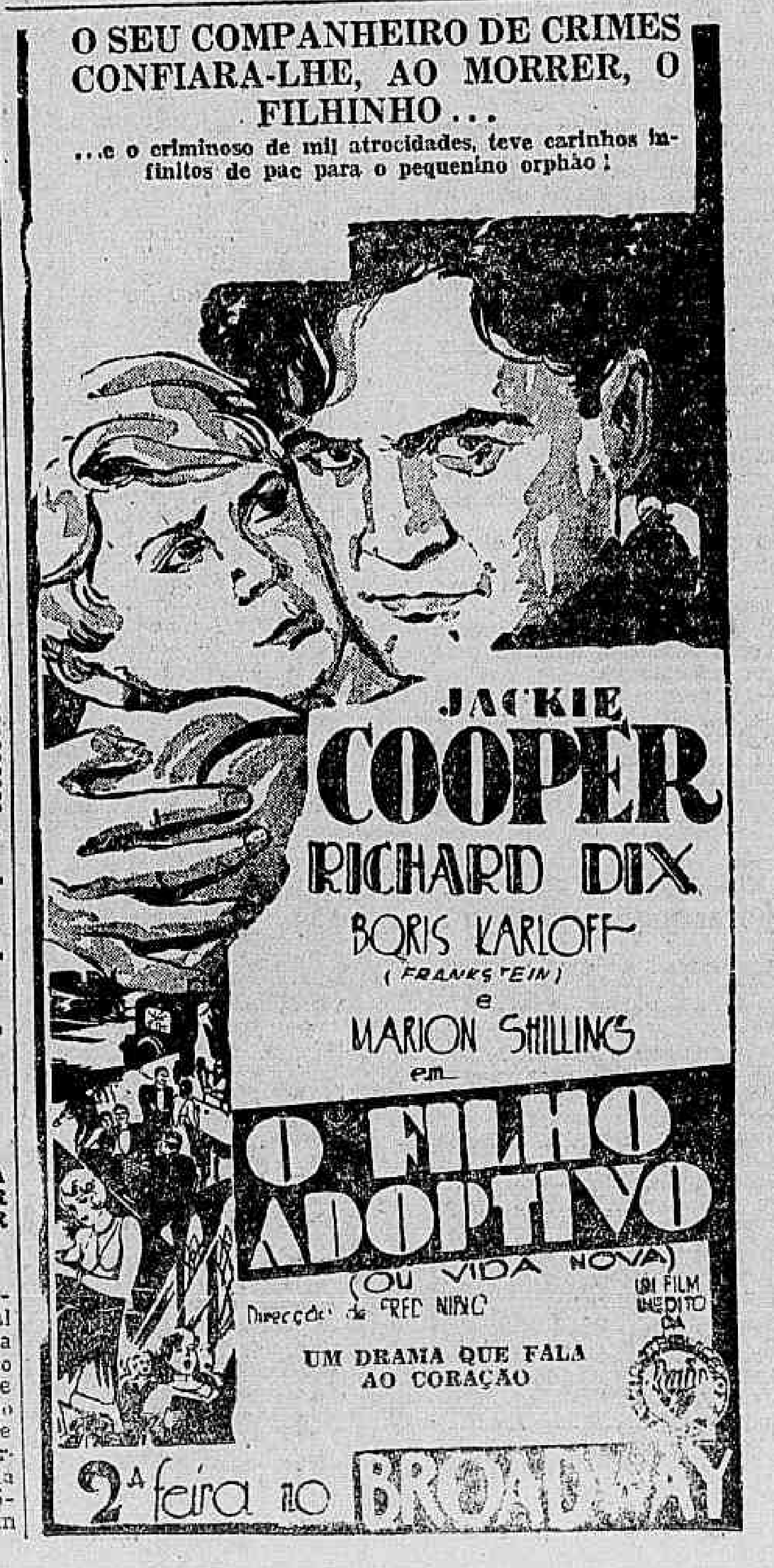

Diario Carioca

Praça Tiradentes n.º 77 | Rio de Janeiro, Sabbado, 4 de Fevereiro de 1933 | Anno VI — Numero 1.379

Os Trabalhos de Hontem da Sub-Commissão de Constituição

A continuação dos debates sobre a organização do Poder Judiciario — Approvada uma emenda que torna incompativeis os juizes para occuparem funcções politicas — Novamente em fóco o caso da Unidade ou Dualidade de Justiça

A' reunião de hontem, á tarde, da sub-commissão de Constituição, compareceram os senhores Mello Franco, João Mangabeira, Góes Monteiro, Agenor de Roure, Carlos Maximiliano, Themistocles Cavalcanti e Antonio Carlos.

O primeiro dispositivo do projecto Arthur Ribeiro a ser discutido é o referente á competencia do Supremo Tribunal para a revisão criminal. O assumpto dá margem a animados debates. O sr. Góes Monteiro propõe que a revisão dos crimes militares seja feita pelo proprio Tribunal Militar. E o dispositivo foi approvado, tal como se encontra no projecto.

Passou depois o sr. Mello Franco a ler e submetter a votação as varias alineas relativas á competencia do Supremo Tribunal. A maioria mereceu a approvação da commissão, tendo ainda sido approvados, devendo, portanto, serem introduzidos no projecto, varios casos de competencia, discriminados na Constituição de 91.

O sr. Maximiliano suggere que Supremo tambem julgue das causas referentes a "tratados, quando a decisão dos Tribunaes dos Estados fôr contra elles."

Depois de approvados outros artigos do projecto Arthur Ribeiro, o sr. Mello Franco põe em votação o dispositivo sobre a manutenção de juizes de paz.

O sr. Mangabeira manifesta-se contra.

—E' uma tradição que já não se justifica.

— Acho que devemos manter os juizes de paz, mesmo por eleição — accentua o sr. Mello Franco.

— Não — diz o sr. Mangabeira. Julgo que não deve o juiz de paz ser nomeado e muito menos eleito. Eu sei o que são as eleições para juiz de paz!

Fala, então, o sr. Carlos Maximiliano:

— A eleição elevou muito a magistratura nos Estados Unidos.

O dispositivo é approvado, contra o voto do sr. Mangabeira.

O Ministerio Publico

Discute-se, em seguida, o dispositivo referente ás garantias que devem ter os membros do Ministerio Publico. O sr. Mangabeira apresenta a seguinte emenda:

"Art. Os membros do Ministerio Publico federal só perderão os cargos por sentença judicial ou decreto fundamentado do presidente da Republica, precedendo proposta do procurador geral e processo administrativo, em que serão ouvidos".

O sr. Maximiliano acha que se deve estabelecer um estagio de dez annos. A emenda Mangabeira é posta em votação e approvada.

Outra emenda do ex-senador bahiano, que é approvada:

"O Ministerio Publico será organizado na União pela Assembléa Nacional e nos Estados pelos respectivos poderes legislativos.

Paragrapho unico — O Ministerio Publico é orgão da Lei e da defesa social".

O sr. Themistocles Cavalcante apresenta, depois, a seguinte suggestão, que é uma nova attribuição para o Supremo Tribunal:

"Julgar em grão de revista, os processos já apreciados pelos Tribunaes de Circuito e de Reclamações".

O sr. Mangabeira discorda:

— Isso vae criar uma nova chicana. Voto contra.

O sr. Antonio Carlos vota a favor e accentua, olhando para o sr. Mangabeira:

— Mas, que é o Fôro senão uma chicana? Não ha duvida que o sr. Themistocles se mostrou um tanto reaccionario com a sua emenda: elle volveu ao Imperio. A suggestão, no emtanto, é bôa.

A incompatibilidade dos juizes para a politica

Approvada a sua primeira emenda, o sr. Themistocles apresenta mais a seguinte:

"Art. — Aquelle que exercer funcção politica electiva não poderá ser nomeado para cargos judiciarios, nem os membros do Poder Judiciario poderão ser eleitos para funcções electivas.

Paragrapho unico — O prazo para a incompatibilidade será de tres annos."

A suggestão provoca animados debates. O sr. Mangabeira manifesta-se contrario. Cita casos verificados nos Estados Unidos. Diz que os melhores juizes da Suprema Côrte norte-americana foram tirados da politica. Allude ao Brasil e fala do caso do sr. Ubaldino Amaral, que deixou o Senado para ir para o Supremo. Lembra José Hygino e outros.

— Mas, o sr. Themistocles quer evitar casos como os do sr. Sergio de Loreto, de Pernambuco — friza o sr. Antonio Carlos.

O sr. Góes Monteiro propõe uma diminuição de prazo para seis mezes. O sr. Themistocles concorda e a sua suggestão é approvada.

O sr. Mangabeira apresenta, em seguida, outra emenda, que é rejeitada:

"Os juizes serão responsaveis civil e criminalmente pelos damnos que causarem intencionalmente ou pela violação grosseira da lei".

E, depois, apresenta novas suggestões, abolindo as custas judiciaes, isentando os pobres do pagamento de sellos e transferindo para a União o pagamento da Justiça nos Estados. Defende o ex-senador bahiano longamente a sua emenda e diz que a União poderá retirar dos Estados um imposto qualquer para attender ao pagamento dos juizes.

Posta em votação á formula do sr. Mangabeira, o primeiro a opinar é o sr. Antonio Carlos:

— Sr. presidente — friza elle — nós estamos aqui a discutir ha tanto tempo a materia referente á organização do Poder Judiciario e eu ainda não sei, sinceramente, se iremos dar na dualidade ou na unidade de Justiça. Ha dispositivos approvados bem differentes uns dos outros.

— Não, senhor — intervem o sr. Mangabeira. — Já deliberamos que teremos a Justiça una. E isso se deu até hontem, quando approvamos a emenda do sr. Themistocles Cavalcanti.

O sr. Mello Franco contesta que a commissão tenha approvado a Unidade de Justiça, e o sr. Antonio Carlos o apoia.

— Não façamos balburdia — torna o sr. Mangabeira, respondendo ao sr. Mello Franco, que lê um artigo do projecto do sr. Arthur Ribeiro, o qual é contrario á unidade. Esse dispositivo foi approvado, salvo as emendas. O presidente da Commissão, para apaziguar o espirito do sr. Arthur Ribeiro, que se achava contrariado, deixou as emendas para depois. Approvando, portanto, a emenda Themistocles, a Commissão poz por terra o dispositivo referido.

Os srs. Góes Monteiro e Agenor de Roure intervêm, procurando esclarecer o caso. Depois de vivos debates, o sr. Themistocles propõe, e é approvado, que se submetta novamente a questão a votos, quando estiverem presentes todos os membros da Commissão.

A Bulgaria Sob o Estado de Sitio

O GOVERNO FOI AUTORIZADO A DECRETAR A MEDIDA

BUCAREST, 3 (Havas) — Corre, nos circulos politicos bem informados, que o governo pedirá á Camara, talvez, ainda hoje, autorização para estabelecer o estado de sitio na capital e no centro petrolifero de Ploesti.

BUCAREST, 3 (Havas) — A Camara approvou o projecto de lei que autoriza o ministro do Interior a decretar, no momento em que julgar necessario, o estado de sitio parcial ou geral, pelo prazo minimo de seis mezes.

A Feira de Amostras de S. Paulo continua a ser muito visitada

S. PAULO, 3 (União) — Installada no parque da Directoria de Industria Animal, á Avenida Agua Branca, a Segunda Feira de Amostras de S. Paulo continua tendo diariamente grande numero de visitantes. Os organizadores da Feira, tendo em vista o exito alcançado com os fogos de artificio de domingo ultimo deliberaram realizar, sabbado e domingo proximos, novo concurso pyrotechnico, cujos preparativos vão adeantados e em meio de vivo enthusiasmo.

A Feira será encerrada no domingo.

FUMEM

NUBIA

Cigarros preferidos pelos elegantes

Carteira $800 réis

O Dia de Hontem no Ministerio da Justiça

VAE SER REGULADO O SERVIÇO DE CENSURA A' IMPRENSA

Estiveram hontem em conferencia com o dr. Antunes Maciel, ministro da Justiça: o dr. Coelho Branco, director do Departamento de publicidade da Policia; capitão Dagoberto Gonçalves, srs. Mario de Vasconcellos Ribeiro, Ramiro Gonçalves, Guilherme Estellita, Hugo Napoleão, advogado do Banco do Brasil, e Fabio de Andrada, procurador da Republica no Estado de Minas Geraes.

O SERVIÇO DE CENSURA A' IMPRENSA

Podemos informar que o assumpto de que se occupou o sr. Antunes Maciel na sua conferencia com o sr. Coelho Branco, director do Departamento de Publicidade da Policia foi o que se refere á censura da imprensa.

E' intenção do Governo não só regular aquelle srviço, como tambem uniformizal-o, afim de que não se verifique mais a divergencia de opiniões entre os censores, como vem acontecendo até agora.

O serviço será uniforme e rigorosamente controlado, não podendo os encarregados da censura exhorbitar das suas funcções, impedindo muitas vezes a publicação de noticias que são publicadas em outros jornaes.

NÃO QUERIA SER MÃE

Uma victima das fazedoras de anjos

As autoridades policiaes do 7º districto. foram informadas pelo telephone, de que na casa n. 160, á rua da Passagem, uma senhora havia fallecido em consequencia dum trabalho forçado. de parto.

Transportando-se áquella casa o commissario Agenor Ramos, veiu a ter confirmação do facto, por intermedio do marido da victima, o operario Anacleto Moreira, o qual declarou que, sua esposa Elisabeth Antunes Moreira, ha muito que, se encontrava em tratamento com uma parteira cujo nome desconhece. Como o estado da doente merecesse cuidados especiaes, elle chamou então o dr. Mario Leite, que, após cuidadoso exame, aconselhou a internar a enferma num estabelecimento hospitalar.

Levada para o Hospital de São João Baptista, Elisabeth, não apresentando melhoras veiu a fallecer.

Devido a gravidade do caso, a referida autoridade requisitou a presença de um medico legista para proceder a um exame no cadaver, que, foi removido para o Necroterio do Instituto Medico Legal.

A necropsia, foi procedida pelo dr. Gualter Lutz, que attestou como "causa-mortis", peritonite puerperal consecutiva de aborto.

Um naval asylado, suicida-se, ingerindo forte dóse de formicida e cachaça

No Bangu', era muito conhecido o naval asylado Manoel Alves da Silva, de côr preta e com 38 annos de idade.

Residindo no proprio Asylo, sempre que podia, Manoel Alves partia para aquelle suburbio, onde perambulava.

Hontem, á tarde, na rua Barcellos Domingos, na Estrada Rio-S. Paulo, o naval asylado foi encontrado morto.

Tinha se suicidado, ingerindo forte dóse de formicida e cachaça.

Communicado o facto á policia do 25.º districto, para o local seguiu o commissario inspector João Odon, que, numa revista que passou nas vestes do suicida, encontrou uma longa carta, na qual o naval declarava que praticara o gesto tresloucado por atrazos financeiros.

O cadaver do tresloucado foi, com guia daquella autoridade, recolhido ao Necroterio do Instituto Medico Legal.

Um Corte de Brim ou de CASIMIRA

Constitue um presente do outro planeta

METRO DE OURO

Tem sortimento e preços irresistiveis

159, ROSARIO, 159

Assaltava as vitrines das casas commerciaes em pleno dia

Descoberta uma quadrilha de "pivettes"

Nestes ultimos tempos os negociantes estabelecidos na jurisdicção do 4º districto policial apresentaram varias queixas á autoridades policiaes contra a afoiteza dos larapios, que, chegavam a arrombar as vitrines em pleno dia, por mieo de chaves falsas.

Iniciadas as diligencias, após varios dias de successivas investigações, os assaltantes foram descobertos.

Verificou-se que os miliantes eram todos menores, e faziam parte de uma quadrilha de "pivettes", que, já haviam arrombado as vitrines das seguintes casas:

Avenida Passos ns. 81 e 111; Visconde do Rio Branco n. 23; Charutaria Pará, á rua do Ouvidor, e "A Mascotte", á praça Tiradentes n. 44.

A quadrilha era chefada pelo menor José Joaquim Salles, de 14 annos, "vulgo "Zeca Ladrão" qeu confessou ser autor dos roubos, nada dizendo, quanto ao destino as joias e outros objectos furtados.

A BATALHA

REAPPARECERA'

NO DIA 7, TERÇA-FEIRA

SOB A MESMA ORIENTAÇÃO VIBRANTE — NOTICIOSA — INDEPENDENTE

NO CAES DO PORTO UM BONDE FOI COLHIDO POR UMA LOCOMOTIVA

QUATRO PESSOAS VICTIMAS DO DESASTRE — O MOTORNEIRO E O CONDUCTOR FORAM PRESOS EM FLAGRANTE

O motorneiro Adelino José Alves e o conductor Joaquim M. de Souza

Um lamentavel desastre occorreu hontem pela manhã na Avenida Rodrigues Alves, do qual sairam feridas varias pessoas.

Não fosse a pericia de um machinista, o caso teria se revestido de maior gravidade. A referida Avenida, que, se estende da praça Mauá á rua São Christovão, comprehendendo todos os armazens do Cáes do Porto, é cortada em varios pontos pelos trilhos da estrada de ferro Maritima.

Cerca das sete horas da manhã corria em direcção ao ponto o bonde n. 384, linha "Lapa-Av. R. Alves" dirigido pelo motorneiro Arlindo José Alves, n. 3593, tendo como conductor Joaquim Moreira de Souza, placa n. 1358.

Ao passar o vehiculo em frente ao Armazem n. 11 do Cáes do Porto, no local onde existe uma passagem de nivel de estrada de ferro que dá accesso ao frigorifico, surgiu a locomotiva n. 51.

O motorneiro procurou passar á frente, o que deu em resultado a locomotiva ir colher o electrico.

Nessa occasião grande foi o panico que se estabeleceu entre os passageiros.

O choque foi violentissimo tendo a machina despedaçado parte do vehiculo da Light.

AS VICTIMAS

Passados os primeiros momentos, verificou-se que, varias pessoas estavam feridas

A Assistencia Municipal informada da occurrencia enviou ao local uma ambulancia, que recolheu os seguintes feridos:

Miguel Jeronymo de Sant'Anna, de 47 annos, casado, brasileiro, operario, residente á rua Monte Alegre, Ramiro Dutra, de 34 annos, casado, operario, morador á rua Oito n. 65, na Terra Nova; Manoel Ferreira, de 24 annos, casado, operario, domiciliado á rua Antonio do Carmo n. 65, e José Tavares, de 34 annos, casado, estivador, residente á rua Manoel Damasio n. 69.

Os dois primeiros apresentavam contusões e escoriações generalizadas. O terceiro soffrera contusão num dos joelhos e o ultimo esmagamento da coxa esquerda.

Depois de convenientemente medicados todos elles se retiraram para suas residencias, com excepção de Manoel Ferreira, que, foi internado no Hospital de Prompto Soccorro.

O conductor Alves e o motorneiro Souza, foram presos pelos soldados ns. 51 e 24 da Policia Interna do Cáes do Porto e levados a seguir para á delegacia do 11º districto.

Esteve no local do desastre o commissario de serviço, naquella delegacia, que, arrolou varias testemunhas do facto e deteve para prestar depoimento o chaveiro de nome Pedro da Costa Leite e machinista da locomotiva 51, Fernandes Rocha.

A prisão de um audacioso larapio

A senhora Annunciata Constantino, moradora á Praça Tiradentes n. 68, 2º andar, queixou-se as autoridades polciaes do 4º districto, de que fôra roubada na importancia de 360$000 em dinheiro, que guardara na gaveta de um movel.

Iniciadas as diligencias nesse sentido, os investigadores Agra e Romain conseguiram descobrir ser autr do roubo, o larapio Hildo Zacharias da Silva, morador á rua Presidente Barroso n. 128. O dinheiro foi apprehendido, e o meliante está sendo processado.

Baleado quando dormia

Uma scena revoltante, occorreu hontem pela manhã, no barracão da rua Ferreira Sampaio esquina da Avenida Suburbana, onde reside a viuva Maria Oliveira Paz, juntamente com seu filho Lourival, de 11 annos de edade.

O menor ainda estava a dormir, quango varios individuos, passando em frente da casa começaram a dar tiros a esmo.

Uma das balas atravessando uma taboa do barracão foi alojar-se ua perna esquerda de Lourival.

Os atiradores desappareceram após o acto de perversidade. A victima foi transportada para o posto da Assistencia do Meyer onde a bala foi extraida.

O general Flores da Cunha Virá ao Rio no Dia 15

PORTO ALEGRE, 3 — (A. B.) — Ao contrario do que havia sido divulgado o sr. Flores da Cunha, interventor federal neste Estado, não viajará, para o Rio em companhia do capitão João Alberto.

O administrador gaúcho pretende, de facto ir ao Rio, mas somente embarcará desta capital no proximo dia 15.

Como foi commemorada a saida do primeiro numero de "O Concurso"

A Invicta S. A., empresa de publicidade, festejou no dia 1 em sua séde, á rua 7 de Setembro, a sahida do 1.º numero d'"O Consurso", orgão de propaganda commercial, de feitura moderna, agradavel e util que sorteará mensalmente valiosos premios entre os seus leitores, distribuindo-lhes ainda innumeros brindes.

Ao champagne, o dr. Mario Lopes de Castro, director do novel periodico, fez uma saudação á Imprensa, ao Commercio e ás Sociedades de Radio, respondendo o dr. Herbert Moses, presidente da Associação Brasileira de Imprensa, em bello improviso, augurando muitas victorias ao collega que inicia brilhantemente a sua carreira.

Como lembrança dessa reunião, o dr. Lourenço Méga, director-presidente da empresa, distribuiu a todo os presentes um exemplar d'"O Concurso", acompanhado do supplemento illustrado que esse mansario edita e um elegante porta-retrato de galalithe, brinde que será dado a todos os candidatos ao 1.º sorteio que essa publicação realizará a 25 de março proximo.

Depois de apresentar queixa contra o socio desappareceu

Com relação á noticia por nós hontem publicada, recebemos a seguinte carta:

"Sendo um leitor assiduo do vosso conceituado jornal, venho pedir a publicação das linhas abaixo, pelo que me confesso muito grato.

Lendo hoje o DIARIO CARIOCA, deparei com um artigo sob o titulo acima, em que sou dado como desapparecido. Entretanto declaro ao publico e a quem interessar possa, que não desappareci e nem desappareço, estando actualmente residindo á rua Senador Euzebio n. 91. Se fui procurado, para a entrega dos livros, á rua Visconde de Itauna n. 75, ignoro, pois desde 4 de janeiro p. p. não mais me encontro na referida casa, devido a ter sido executado um mandato de despejo, requerido pelo respectivo proprietario.

Rio de Janeiro, 3 de fevereiro de 1933 — Joaquim da Cunha Leite da Costa."

CINEMAS

Rio Branco RUA SENADOR EUZEBIO, 132 — Tel 4-1639	"José do Telhado" Com CARLOS AZEDO; "Tu serás Mãe" Com PAUL LUKAS
Lapa AV. MEM DE SA', 23 — Tel. 2-2543	"Gigantes do Ceu" Com CLARK GABLE; "Revolução de S. Paulo"; "Um par real" — musicas e cantos
Catumby RUA M. DE SAPUCAHY, 355 — Tel. 2-3681	"O Tigre do Mar Negro" Com GEORGE BANCROFT; "Vingança de Budha" Com EDWARD ROBSON